(第三種郵便物認可大正十一年七月廿四日) 發行人 西片朝三 編輯人 金念曾 印刷人 金慕韋

滿洲報

(本報價目) 每份現大洋五分每月現大洋一圓一角三個月現大洋三圓二角六個月現大洋六圓二角全年現大洋十二圓郵費先惠郵票不收
(廣告刊費) 一行十二字起碼刊費一日每行現大洋一圓特別及長期者另議

大連市山縣通一四二番地 發行所 中日合辦 滿洲報社
電話 編輯部(長)七五一三番 經理部 四〇三四番
振替貯金口座(大連)三七三番

THE MAN CHOU PAO SHE
142 Yamagatadori, Dairen, Manchuria.

昭和四年二月八日

論說

人民希望政府者

政府爲國家人民謀幸福、更換人位、維持地方、自有一定之權衡、經營伊始之際、用人以才、決無偏私之見存、此在戰爭而後、訓政時期、吾人所深信者、雖然用一人也、而民心爲之一驚、退一人也、而民心又爲之一驚、究其所以驚訝之原因、以厭久擾亂故也、當軍閥時代、擁兵權者、俱能挾制中央、逞其跋扈之概、中央用人行政、苟不得彼之同意、而專斷行之、小則獨立、不聽中央之節制、大則擴張武力、强佔某省之地盤、甘而受之、尚可苟安於一時、設忍耐不住、兵連禍結、更不知伊於胡底、自共和以來、困苦顚連、所謂謀幸福者、不過口頭之禪、而實際上之流亡損傷、已不償其失矣、驚弓之鳥、聞弦響而高飛、漏網之魚、覩人影而深潛、政府一有進退、群衆惴惴不安、痛定思痛之情形、有如斯也、夫境遇雖異、人情無不相同也、人民厭亂之心甚、望治而猶恐不治、流露出之、無不至其至切、秉政諸公、亦惟有順從民心而已、一二人之才力聰明、甚覺有限、用人即得其當、恐非易也、如衆人之所好者好之、衆人之所惡者惡之、眼光開放、識見不謬、復能進之以禮、退之以義、始終不流於感情作用、隱患銷弭於無形、則人民即不抱杞憂矣、孫總理在世之日、國民黨本爲一系、並無分乎左右也、前此試事之頃、屢有爭執、左右竟成水火、以吾人私意論之、爭執意見與辦法可、遽分左右則不可、從多數可、從少數則尤不可、黨中有此痕迹、每爲識者所憾、勿容諱言、茲事較之用舍爲尤重、何則、內容團結堅固、用舍定能適宜、中央政府、幸勿使期望過甚之人民、一則一喜、一則一懼可也 (知非)

濟案十二日正式盖印

即於是日發表協定公文

頃據確訊濟案定十二日在京正式盖印即日發表公文(七日上海專電)

馮軍於廿七八日入濟

馮玉祥由京北上時談話

馮玉祥因濟案解決六日由京出發北上臨行時談云 途中擬在開封逗留一宵再赴鄭州 余之軍隊之入濟垣當在廿七八日云(七日南京專電)

濟案今後之處理

完全委王正廷

中央政治會議一致決定 並承認王芳原案

六日中央政治會議王正廷因席使之報告濟案交涉之結果旋由滿場一致決定

一、解決濟案調查王正廷

二、組織濟案全委善後委員會

此外並任命因龍光崔士傑外二名爲委員 結果王正廷將携該決議案於八日赴滬繼續與芳澤公使討論起草濟案解決案文一方日側認爲岡本南京領事有出席之必要因之岡本奉芳澤電招定於八日赴滬(七日南京專電)

又電六日中央政治會議滿場一致承認王芳間成立之濟案協定原案全部今後定不離此原則委王正廷處理一切王氏秉此決議八日赴滬當作成案文時尚須與芳澤繼續交涉但若再會見二三次則在南京之正式簽印當在本月十四五日云(八日南京又電)

撤兵將於月末起

馮部孫軍塡防

日方已派武官交涉細目

關於山東日軍撤退期華方對日要求明示日期芳澤公使述說大權發動之所以僅述以三月末即解決正式簽印期日若謂二月十二日則擬定由月末撤兵又與日軍交代者爲馮玉祥部孫良誠軍之優秀部隊交代次序等細目日協定日本委松室中佐與濟南佐藤大佐充交涉之任云(七日上海專電)

輸出稅等項 日方令抗議

國府擬徵收之二五輸出附加稅沿岸貿易附加稅及洋式機器製品附加稅北平日使館以爲於輸出品上影響甚鉅已飭南京領事向國府抗議(七日北平專電)

倒閣運動之外交大會

議決之各案

日本民間對華關係者及其他各團體中之政黨一宮永井小野新黨之長島等氏發起於六日夜在東京開倒閣國民外交協會大會出席者有民政黨安達江木華新大竹無產黨尾西各代議士共二百餘名議決左列各案

一、政黨政治無關係之大會出席者全部實行委員一二日舉出代表親交田中首相以下各大臣以議決

二、日本國民反發田中外相對於國民政府及列國政府之外交特爲通告(七日東京專電)

急於正式簽印

芳澤本星期或下星期赴京 双方起草文書

濟案解決之結果由五日午後日方堀內書記官有野通譯官上村領事與華方亞細亞局長周龍光山東交涉員崔士傑各着手作成交換文書急於正式簽印芳澤公使本星期末或下星期將赴京簽字云(七日上海專電)

草案解釋問題

公私二字之各執一詞

濟案解決條件中損害賠償問題須俟共同調查委員調查然正文草案中有「所蒙公私之損害」之一節對於公之一字竟起解釋上之問題即日方之解釋公之損害認爲掠奪及死傷之損害華方則認依日本軍事行動所受之損害云(七日上海專電)

草案尚有曲折

日政府電芳使謂稍須訂正

日本外務省當局對於濟案解決交涉之意見統歸一致但對芳澤公使報告之解決案中稍有訂正之點日政府已發訓令該公使據外務省當局謂芳澤公使王外交部長第六次會見交涉成立尚須相當曲折及時日當因王外交部長與芳澤公使數次會見意見終難一致交涉多感困難其後依據日本政府最後訓電即急轉直下推想此種解決案之重要點日政府與芳澤公使間之意見必有相違之點是故暫時不欲發表此次解決之內容依內政爲理由云(七日東京專電)

民間有力團體

運動倒閣

亦注重對華

日本民間有力團體之華龍會大化會及其他團體從來均立於支持田中內閣地位今次亦組織倒閣聯盟大會六日議決左之各案

一、以倒壞現內閣爲期待

一、講求實現舉國一致之內閣俾得根本解決對華問題(七日東京專電)

膠東又有戰事

芝罘龍口方面又起兵亂電信電話不通芝罘五日夜已布戒嚴令富家官紳避難威海衛該地日僑要求派遣驅逐艦(七日北平專電)

全會代表資格

日外省所傳之中常會決議

據日本外務省接電國民黨中央常務會於四日開會議決左之各議案

(一)議決三月開全國代表大會代表者被選舉之資格如左

甲、有國民黨黨籍在黨內服務二年以上有紀錄者

乙、未曾違反本黨言論及行爲者

丙、並未違反黨規者

(二)在武漢設立中央通信社中央黨部機關紙中央公報從來在上海發刊近今中斷二月一日起在南京發行云(七日東京專電)

美國上院通過建艦案

美政府在上議院提出建造巡洋艦十五隻航空母艦一隻之建艦案於五日經該院以六十八對十二票多數通過云(七日華盛頓專電)

菲律濱總督 承認就美撰

現任菲律濱總督斯基木棱氏經胡佛氏慫慂承諾另就別項職務據所稱爲別項職務者即胡佛就大總統後之內閣國務長官一席云(七日馬尼拉專電)

不戰條約 德議會通過

德國議會對於美國國務長官凱洛克氏提倡之多邊不戰條約已通過云(七日伯林專電)

豫匪李老末 竄擾鄂邊

漢口函、鄂東麻城黃安羅田等縣、與豫屬光山商城皖屬英山霍山接壤、此次豫匪李老末股、與樊鍾秀殘部會合由皖竄至豫皖鄂三省毗連之金家寨一帶、共約二三萬人、燒搶擄掠、勢甚猖獗、旋由在皖夏軍與豫東馮軍、聯合追擊、在金家寨將匪擊潰、斃匪死傷二三千人、匪受此大創、本擬東竄鄂境、以羅田縣屬各關隘均有重兵扼守、且山勢險峻、不易越過、乃由金家寨分道竄走、其李老末部下任自輝所部匪衆、約二千餘人、有長短槍三百支、竄往霍山縣屬之黃沙河八道河牛皮椿濫泥坳等處、安營盤踞、分派匪探、身藏手槍、四出探刺、以防官兵蹋至、夏軍一部、旋亦追至霍山、布防未定、爲匪探悉、突出襲攻、致被擊斃連長一人、死傷兵士數十名、現尚在霍山相機進剿中、匪據霍山之黃沙河等處、逼近羅田縣屬之青苔關猴門關、越關即爲羅境、以故匪竄霍山後、羅田邊防、忽告吃緊、乃由駐羅夏營全部、扼守青苔門兩關、並由鄂縣圻水、調派團隊四十餘名、前往協防羅田縣長王照華、又恐與豫毗連之松子關與鐵爐關栗子關防務空虛、匪乘虛而入、因派縣團一部、與第九第十第十一各區團隊、及各關附近壯丁、分布各關口、嚴重防堵、而羅田始獲無恙、其樊鍾秀殘部及李老末股一部、由金家寨竄至豫屬光山縣境、不下二萬人、在光山境內復分股竄擾、其一部數千人、盤踞砂樹灣等處、與鄂屬黃安縣境接壤、黃安北部、遂大震動、居民紛紛南徙、計黃王嘯鳳司令因親率所部第七團一營、開赴光山縣境、聯合馮軍協剿、此外則由光山縣屬新集一帶、李萬林王泰兩股、共萬餘人入鄂屬麻城縣境之鞠塘坂乘馬崗等處、大肆騷擾、旋由駐麻范團、開往兜剿、匪據乘馬崗之險要、迎戰抵抗、與范團激戰數小時、始潰走、但仍盤踞於黃土崗一帶、范團乘其不備忽追至痛擊、斃匪百餘名、奪獲騾馬三百餘匹、快槍五十餘枝、追擊砲一尊、建國軍第三軍關防一顆、匪受此創、其王泰一股仍回竄光山縣境、而李萬林股較强悍、復由黃土崗間道南竄、竟竄至距麻城縣城僅七里之沙河、謀襲縣城、該縣長乃急電駐縣汪旅、派隊救援、汪旅旋派兩營、與范團會合、始將沙河匪衆擊退、刻已前往麻屬福田河北、范團仍跟蹤追擊、麻境匪蹤不久當可肅清云

蔣介石之宣言

爲三全代會而發

南京訊、蔣(中正)發表宣言文如下

本黨最近幾個重要問題、最近因第三次代表大會、不久就要開會、同志中間、常以本黨各問題、互相商榷、我認爲這一次代表大會的使命的確是非常重大、所以把我個人對於下面各問題的見觀寫出來、供同志們的參考、其中有若干問題與三次代表大會、雖然沒有什麼直接關係、但爲統一本黨意志起見也有注意的必要(一)三次代表大會的使命、當然不一二語所能列舉、但我謂其重要的、便是(一)保障黨歷史的基礎(二)鞏固黨政治的地位因爲本黨自第二次代表大會以來、一方完成北伐、完成中國的統一、革命力量、有空前的進展、但另一方面、因共產黨的搗亂淆惑、經過了反共清黨、元氣不免因之損傷、雖艱難之中、秉持總理遺教、勉力負荷、但是勞動勢力的覬覦、依然未戢同志的互信與共信、也還未恢復健全、在這樣一個情形之下、若不是固持總理的遺訓努力保持本黨革命的歷史、則李代挑僵的危險、無論從腐化爲化兩方面看、都是免不了的途徑、第一層的理由本黨能否領導民衆、完全國民革命、在此前訓政時期、要領在政治上實施的成績如何、自從第五次中央全體會議決定了國民政府的組織、擔任政府工作的同志、沒有一天不戰戰兢兢、惟有恐所貽誤、因爲行政的領域擴大、機關增多、在各級政府服務大小人員、未必全體能明瞭主義、若使發動政權的中央、沒有嚴密的監督(中略)(二)青年同志、不應有領袖慾、青年同志、是革命隊伍中堅强的後備、也是本黨的生命、每一個青年同志、責任是很大的、本黨的前途如何、全看青年同志的志趣是不是遠大、能不能艱苦卓絕的爲黨爲革命爲犧牲個人的一切、我近來最覺得痛心的、便是本黨間發生了許多小組織、這許多小組織的產生、即使發生於極純潔的動機、已足以壞本黨的統一、暴露中國民族傳說的浪漫而好立異的劣根性、是最足以妨礙革命的事業、若是中間再參雜以領袖慾私慾支配慾、那末其結果非把本黨根本毀滅了、不止、我以爲青年同志、應該努力于下層工作、和實際工作從基本上下列苦功夫、才是本黨的保障、萬不應有鄙棄下層工作的思想、也不可有當選中央委員的慾望、凡是眞正愛惜青年的、決不希望個個極努力的青年、當選爲中央委員、代表大會時、一般幹部同志、皆推我爲中央監察委員、而總理始終不允此事到如今有許多同志、必能記意的、我相信總理不允我當選、並不是輕視我們、而是他愛我們青年黨員熱心因爲一經參加中央、便沒有實際從事於下層工作的機會我是極愛重青年同志的自愛本黨過去所以發揮偉大的革命力量、便是內爲同志能遵守嚴密的組織系統、假使是散漫紛歧、各自爲政、不僅沒有革命、早已沒有本黨了、今日黨內有紛亂的現象、是因爲沒有嚴整的秩序、所以沒秩序、便因爲沒有標準、我們負着以黨治國的責任、中國一切的秩序是要靠本黨來建立的、豈可以本黨自動先沒有秩序、所以小組織和領袖慾、是萬不應該有的、(四)汪精衛同志的回國問題近來一般對于汪同志的行止有很多的言論、有要求汪同志回國的、有反對汪同志、回國的、我認爲在本黨歷史最久的、要推胡漢民同志和汪精衛同志、我敢信汪同志的愛國、當然是很切的、或者有爲他人所不及的、但幾年以來、因對于革命的觀念不同、方法和步驟不同、舊同志之間、對之有不能諒解的地方、但我們相信許多舊日同志、並非有意反對他、實在是愛他、希望他依照總理遺教的偉力(未完)

閻八日可抵津

李宗仁在京度舊歲

上海特訊、閻錫山微(五日)支(四日)啓程北上、電招商局派輪供運衛隊隨員、招商局派定南覆康至吳淞口迎、閻及夫人定支(四日)晚來滬、即在吳淞登船北開、庚(八日)晨日可抵津、朱綬光留京辦遺、閻到平即設第三編遣區、開始縮編、李宗仁留京過舊年

北平訊、商震今日語記者、趙部長(戴文)曾三次電催晉京、惟以現時政務如是忙迫、安能即時離平、故向下一層現時自已亦實在難以定奪等語、又閻總司令北遠一層、日前接有朱參謀長(綬光)來函、有年前回太原之說、但何時動身未提及、現時亦未聞有若何消息

蔣主席在滬對警官訓話

滬訊、國民政府蔣主席此次來滬參與永綏軍艦下水典禮、於二十八日下午、在法新租界拉都路三百二十二號公寓召集市公安局所屬各警官訓話、午後二時、公安局內外部警官、自局長以下、所長以上、如一、二、三、四、五、六、七等區區長、各分所長、內部各科長偵緝隊長、保安隊各隊長、均在西門二區總署齊集出發、各警官一律制服、至蔣主席公寓、由蔣主席向各警官訓勉一番、大致謂警察員保護地方安寧之天職、應由各警官督率所屬長警、努力工作、以維公安、各警官均唯唯而退

四省聯合禁煙

粵桂滇黔計劃待決

廣州通訊、日來當局籌劃禁煙、分爲三種、禁運由各關卡及軍政機關負責辦理、禁吸由政府設專員辦理、禁種則由各縣長協同駐防軍隊辦理、關於禁運一節、並擬電邀滇黔兩省當局、派員來粵協同籌商、因禁運與來源有關須各方協同一致、澈底清禁、聞滇黔兩省、關於禁煙運動、亦積極進行、並照粵省計畫籌設全省禁煙留醫之總分院、將無法及無資戒者斷一律送入留醫院由政府代其戒除、但此種詳細章程、在粵省尚未擬定、俟草訂之後桂省亦將仿照辦理、至與至何時關節、即何時起禁於時期一然後完全消滅問題則須俟李濟深回粵、始行確定、聞此係關於滇黔桂粵各省協同一致之事、而滇黔兩省、又因地區及環境關係、尤須再三詳計、現對於禁運禁吸禁種三事、分於三級辦理、第一級爲勸誡、爲二級爲干涉、第三級爲嚴懲、惟對於禁吸一種粵桂兩省、均即行以應法處辦、又關於將欵建築留醫院一事、已決定由財總舉行、但欵項非細、須詳細劃定收入相抵之支配或由別項底欵撥給、或在禁煙本身提取、現亦在計畫中據辦理禁煙事業之某人稱、關於兩粵禁煙問題、與滇黔兩省、有莫大關係、若滇黔兩省不禁絕、勢必至無法禁止偸運、且偸運之輸出處、亦必以粵省爲止、因桂黔滇各省均以陸路隨處可以通過軍隊未能普遍分佈惟抵粵之後、若欲再行輪出、則必須經過海關及輪船火車等、因檢查週密、必不能通過、故別處之煙土、必至滯留粵省而在內地偸售、是兩粵可禁絕種煙、而不能禁絕吸煙、其爲害尤大、至滇黔兩省、一律禁絕吃種販各事、則又因地土及時期問題、極有關係、蓋滇黔地瘠、不宜於種稻、農民種煙、已有來歷、若一旦禁絕、或發生莫大影響、故禁煙一事、表面似極細小、實際則須迫解籌劃、並待李濟深由南京回粵、將一切計劃妥定、其時期或較別省稍作延長、蓋因以上所述之關係、有不能不變通者至兩粵對於禁煙、固以積極進行、同時滇黔兩省、現亦設法將地土改種別種植物、務在必行、以實限期禁絕

國籍施行條例

共爲十二條亦已通過公布

南京訊、一日國務會議通過之國籍法施行條例草案全文如下

第一條 國籍法及本條例施行前、依前國籍法及其施行規則、已取得或喪失或復中華民國國籍者、一律有效

第二條 依國法第二條第一欵至第四欵及第八條取得中華民國國籍者、由本人或父或母聲請住居地方之該管官署核准明轉報內政部備案、並由內政部於國民政府公報公布之、其住居外國者得聲請最近中國使領館轉報

第三條 依國籍法第二條第五欵願取得中華民國國籍者應由本人出具左列書件聲請住居地方之該管官署、轉請內政部核辦(一)願書(二)住居地方公民二人以上之保證書、內政部核准歸國時應發給許可證書、並於國民政府公報公布之

第四條 依國籍法第十條第一項第二欵第三欵喪失中華民國國籍者、或由本人或父或母聲稱住居地方之該管長官核明轉報內政部備案、並由內政部於國民政府公報公布之、其住居外國者得聲稱最近中國使領館轉報

第五條 依國籍法第十一條規定、願喪失中華民國國籍者、應由本人出具聲請書、呈請住居地方之該管官署轉呈內政部核辦、其居住外國者、得聲稱最近中國使領館核轉、經內政部核准、喪失國籍時、應發給許可證書、並於國民政府公報公布之、自公布之日起發生效力

第六條 依國籍法第六條第五欵及第十一條之規定、取得或喪失之中華民國國籍者內政部須指定新聞紙二種、分聲請人登載取得或喪失國籍之事實

第七條 依國籍法第十五條至第十七條之規定、回復中華民國國籍者、準用本條第二條第三條及第六條之規定

第八條 取得回復或喪失中華民國國籍後發現有與國籍法之規定不合情事、其經內政部許可者應將已給之許可證書撤銷、經內政部備案者應將原案註銷、並於國民政府公報公布之

第九條 國籍法施行前、中國人已取得外國國籍、若未依前國籍法及其施行規則呈請聲明者、應照本條例五條之規定辦理

第十條 國籍法施行前及施行後、中國人已取得外國國籍仍任中華民國公職者、由該管長官查明撤銷其公職

第十一條 本條例所引之聲稱書願書保證書及許可書程式另定之

第十二條 本條例自公布日施行

張繼打銷辭意

北平訊、張繼辭職、可謂打銷、中央對張表示挽留後、其餘各委、並亦對張表示挽勸、故張意有活動

吉海鐵路工程局廣告 第四號

查本路自朝陽鎮至磐石簡山各站業經通車營業所有取柴河雙河鎮兩段工程復經完竣玆訂于本年二月二十日開行由朝陽鎮至雙河鎮混合列車其取柴河雙河鎮兩站即于是日起開始辦理客貨營業凡運貨章程就近向各站站長詢問即知除將行車時刻規定列表附後外特此廣告

附表

吉海鐵路工程局
混合列車暫行時刻

下行 11次	站名	上行 12次
7,30 開	雙河鎮	到 15,00
8,11 到 / 8'18 開	取柴河	開 14,14 / 到 14,13
9,11 / 9,35 開	煙筒山	開 13,20 / 到 12,50
10,16 到 / 10,17 開	小城子	開 12,06 / 到 12,08
11,12 到 / 11 15 開	蕎麥楞	開 11,1[illegible] / 到 11,07
11,57 到 / 12,20 開	磐石	開 10,25 / 到 10,00
13,17 到 / 13,18 開	黑山屯	開 9,03 / 到 9,02
14,20 到	朝陽鎮	開 8,00

民國十八年二月二十施行

京奉鐵路管理局招標廣告

爲招標事 本局現擬製造三十噸高邊鋼鐵車一百輛所有應需各項材料定於十八年二月九日下午三時在本局當衆開標有欲承辦此項材料者務於十八年二月九日以前逕向本局領取標單及投標簡章可也恐未週知特此廣告

恭頌陳局長紹番德政

江省糧石運年步漲人工昂貴以致成本過高同業不振有江河日下之勢幸總局長陳公紹番洞悉商情深知艱苦之商業非力加休養不足以培其元氣一面極力整頓顧全稅收一面對於稅率略予減輕以伸商艱所謂上裕國課下順商情我陳公兩得之矣謹登報端以誌感戴

黑龍江肇東縣酒商同業會敬頌

鐵路職員學校 函授招生

玆者各路司閘押車號員需用孔急補定期五月以前新添補惜我人對於行車號令規章知悉者見爲却之向來所有職任俱被外人充持如是吾華方有鑒及此特設此校招集各處同胞實爲遠地便利起見願學者速來報名簡章函索即寄附郵票二分

哈埠道裡 鐵路職學校函授部

大連庇寒所募捐公啓

敬啓者查大連一隅貧民麕集每當結冰期內工役停歇平時雖能自食其力至是咸苦生計維艱其强悍者迫於飢寒流爲盜賊而良懦者困於風雪倒斃路途大之有碍地方治安小之亦損市政體面更有老弱婦稚情尤可矜或向依男子工資以贍家或藉代他人縫紉以餬口一旦工輟源絕勢將束手待斃同人等覩凍餒之慘狀覺寒以難安爰籌施粥庇寒俾延殘喘庶待春融天暖復出謀生不過聊盡寸心可忍更諉成績現在節逾冬至序入嚴寒亟應循照上年舊例舉行擇於夏曆冬月十五日開辦惟是入所之人數既衆財源之竭蹶堪虞此窮民代呼將伯願稍節九九消寒之酒食移以濟嗷嗷待哺之哀鴻量已力而解囊植善緣而種福澤誠告白尙冀垂青

一代收義捐處
一義捐收據
發起
後援

大連華商公議會
西崗華商公議會
抄送三漢文報社刋
佈芳信以爲徵信
大連華商公議會
西崗華商公議會 謹啓
大遼山東同鄉會
大連中華青年會
泰東日報社
關東報社
滿洲報社

長春益發合機器麵粉油坊廣告

維自環海通商經濟日展本號鑒於東省爲產豆麥之區特爲提倡實業起見不惜巨資在長春頭道溝高砂町建築大規模之麵粉工廠裝置精良機器製造各號麵粉以龍頭馬爲商標在農商部註册遴派經驗人員採選優良原料聘請高等技師悉心研究精益求精出品優美價格低廉行銷各埠久爲中外人士稱贊茲爲擴充銷路起見凡遠地有欲訂購或代銷者均可函商必當特別待遇以廣招徠備有各號樣品函索即寄並在長春頭道溝住吉町建築機器油房工廠製造豆餅豆油品質純潔保管合格屢獲各博覽會優等獎評價値公道取利極輕如有大宗批購者尤能格外從廉恐未週知特登廣告倫荷惠顧無任歡迎

本廠油房 日本電話一八四・五〇五 火磨 電話三三

願辦本報分社者鑒

逕啓者如有希望在本報未設分社之東三省各縣而新設本報分社者希直接向本報函商必當照章速與准許也此佈

本報經理部啓

英皇第三皇子 定五月渡日贈勳

英皇第三皇太子哈禮親王豫定本年五月由倫敦出發就訪日之途並定到日後捧呈英皇贈送日皇勳章云（七日倫敦專電）

民政黨議員 提解決濟案 經過緊急質問

日本民政黨議員中村啓次郎氏豫定於七日衆院本會議提出關於解決濟案之經過非解決條件及中日共同調査等件之緊急質問云（七日東京專電）

商撤兵問題 二宮訪有田

日本參謀本部第二部長二宮氏六日午前十時半訪問外務省有田局長交換撤兵具體問題之意見云（七日東京專電）

日外陸參當局 協議撤兵案

日本參謀本部第二部長二宮少將與陸軍省軍務局長杉山少將於六日午後五時赴外務省訪森外務次官有田局長研究撤退駐魯日軍之具體案直至八時始散會云（七日東京專電）

日外務省協議 芳使報告文

日本外務省首腦部根據芳澤公使報告關於濟案事件交涉經過於六日早開會協議據傳解決基礎案之內容實出日本側豫想以外如對於惹起濟案責任之交涉中心問題竟認日本側之行動爲正當互相表示遺憾之意此項讓步之程度足可憑信至云國辱外交一節不過在議會時之質問完全關於內政未足深懼關於芳澤公使報告僅可決定承認不過對於所殘餘交換文書尙須加以字句之斟酌目下正在研究中云（七日東京專電）

橫斷美大陸 飛行已成功

美國大陸橫斷飛行於四日午後由魯斯安舍魯市出發於五日已抵紐約共費時間爲十八時間二十五分五十九秒操縱者爲波夫大尉云（七日紐約專電）

台灣總督豫定 赴南洋視察

台灣總督府以爲從來對於華南及南洋方面施行之經濟調查規模頗爲狹小不備之點極多豫定在明年度豫算案內要求增加經費十萬元專爲擴充此種事業之用該總督村川氏並豫定四月頃赴南洋諸島視察期日二個月云（七日東京特電）

對不信任案 贊成反對兩派 相差約七十票

日本民政黨提出之不信任政府案豫定於九日衆議院本會議上程關於此案政友民政兩黨對於新黨俱樂部向背最爲注意各自積極講研對策至於新黨俱樂部之態度六日夜已達到決定之時期據日政府及在朝黨發表左之觀測最少已有七十票以上之差此案必定否決所觀測之理由如左

民政黨以外交爲政爭之具所謂以暴露戰術爲倒閣之手段與床次氏所信相矛盾既與其意志相反故新黨俱樂部當然不贊同民政黨之不信任案就不信任案投票之結果觀測贊成派爲民政黨明政會無產派革新無所屬共計不過在一百九十名內外反對不信任案派爲政友會新黨俱樂部憲政一新會實業同志會及無所屬之一部共計二百六十五名內外贊成與反對兩派相差約在七十票以上定能否決云（七日東京專電）

日內務大臣 政躬違和

日本內務大臣望月氏因感染風邪和豫定靜養一二日云（七日東京專電）

德訪日飛行家 佛阿氏遊世

去秋乘阿伊露凹號飛行機訪問日本成功之德國飛行家佛阿男爵自歸國後因身心過勞入伯林沙尼大亞邁醫院治療中施行第三次手術後突陷危篤於五日夜十時遊世云（七日伯林專電）

西班牙國 皇太后崩遊

西班牙皇太后顧利斯某拿陛下於六日早三時三十分崩遊云（七日馬德里地專電）

海底作業艇 最初運轉成功 日本新發明艇

日本橫濱港內管沼三郎氏發明之愛斯式海底作業艇於六日施行試行運轉此艇恰如魚形一種潛航艇能在水上海中自由航行且能在五百尺之深處繼續航行至四五十小時之久此艇對於今後潛水作業貢獻之偉績不可謂不大云（七日橫濱專電）

中國人應重視在 國際相當地位 向世界貢獻愛文諾到京談

南京通訊、新自日內瓦來華聘問之國際聯盟副秘書長愛文諾到京、車於四時左右抵站、記者登車、由李世君介見愛氏、欲作長時間談話、愛氏唯之、約於晚七時後赴王外長宴罷時接談、七時、記者如約赴下關外交賓館、未幾愛氏歸來、相見握手甚歡、記者問先生來華目的在促進中國與聯盟合作、已聞之矣、但中國對於聯盟現狀下、將何以合作、愛氏答、在未答復此問題前、應先問中國情形如何、前此中國常有許多困難、大局混沌、不易明白、今日中國統一、國民政府、强固逾恒、已有新生命産生之徵象、此時應努力進行外界之活動、中國在國際上有相當之地位、中國人應當重視、總之、中國應向世界貢獻、世界不能前來中國求貢獻、此實中國對外應有之步驟、明乎此、則知與聯盟所以合作之道矣、記者問、合作一層、誠如所言、但今日聯盟之組織如此、中國雖欲竭盡才量、亦有所不能、例如理事會之理事問題、中國頗不滿意、中國土地廣大、人口衆多、每歲既負重大聯盟經費、此無論矣、即就地理上言之、亞洲方面、理宜有一較大國在理事會中有永久席位、方能從容參預國際間合作之一切事、愛氏答、聯盟理事會組織、係根據聯盟約、今日加入聯盟爲會員國者、約有五十五國其中五國英法等充任常任理事、如加增常任理事名額、殊非易易、因必須經過兩種手續(一)取得理事會全體之同意(二)取得大會多數會員國之同意、有此兩重關碍、增加殊爲困難、其實凡爲非常任理事者、多不贊成常任理事之加增也、記者問、究竟聯盟有無發展之希望、美國置身聯盟之外、所謂門羅主義、與聯盟之前途有無防礙、愛氏答、門羅主義之定義、非常明瞭、吾人不能預料其有妨碍、雖然美國非聯盟會員、事實上、加入聯盟之工作、與普通會員國無異、記者又言、美國未正式加入其爲半官式與會耳、愛氏高聲力辯、謂在聯盟會一切重要工作、美國皆派員參預、且依個人觀察、美國不久可以正式加入、記者問、美國未加入、國際軍備縮小問題將如何可得解決、愛氏答、軍備問題、複雜非常、英美特殊關係、雙方必須愼重談判英美海軍問題、應先解決、以後討論陸軍問題、國際軍縮會議曾經召集、不久此會議將再重開、預料可漸得解決也、記者又問、美國未加入聯盟、蘇俄亦未加入、蘇俄對於聯盟之態度可得聞乎、愛氏答、蘇俄亦曾加入軍縮會議、其眞實態度尙未明瞭、或者別有作用、亦未可知、記者問、蘇俄不加入聯盟、或因另有他圖、土耳其不加入、究何原因、愛氏笑謂、土耳其慾望甚奢、似欲得聯盟之常任理事而後加入、如土耳其可以加入爲常任理事、則百年前中國亦可加入爲常任理事矣、語次大笑、並謂不必以此節登諸報端、繼又謂今日聯盟力量己大、亦無須其加入、語時露滿足之姿態、記者乃進問、聯盟力量己大、誠如所言、但前此意大利炸毁希臘柯夫島、何以聯盟無力應付之、願聞其眞實理由、愛氏笑曰、君誠窘我矣、柯夫事件經過情形、似非君之所深悉、聯盟豈眞無用耶、當柯夫事件發生時、歐洲大使會議、即（記者按、所謂大使會議、當日各國在巴黎之大國大使所開之會議也、實即私生的國際機關）籌畫辦法、最後由聯盟斡旋、意軍始撤退柯夫、聯盟果無用耶、記者聆其言至此、乃進問、聯盟非無用誠然、但亞洲方面發生與柯夫相類似之事件、例如日兵佔領中國領土之山東、聯盟置若罔聞、聯盟豈眞有用耶、愛氏聞言作急狀答曰、吾早知君之欲出此言也、要知日本出兵山東之日、其時中國南北政府分立、國民政府雖有電聲言、確無負責人爲之簽署、同時日本在日內瓦且發出解釋書、時秘書廳曾將中國電文分發於各理事、對於此事、非不注意、聯盟方面、實亦不直日本之所爲也、愛氏言留京四日即赴漢云云

廣州冬防計劃 決定將全市劃分四區 河南仍由第四軍負責

廣州通訊、廣州市每屆歲晚、當局誠恐宵小混跡市區、對於冬防治安、倍加注意、衛戍司令部昨特召集冬防會議、出席者有該課捕隊長何光榮、保安總隊長張光、衛戍團長張君寧、特務營長鍾潔元、總部參議徐整、總部副官羅廣潛、衛戍部參謀長馮卓芬、及衛戍部各處處長等十三人、馮卓芬主席、羅廣洪紀錄、行禮如儀後、主席宣佈開會理由、略謂本日開此會議、乃因舊歷年關在即、市區商務行人、較爲繁雜、本部爲維持本市治安、故召集衛戍團、特務營憲兵保安隊各部負責長官共同討論、旋由主席提議事項如下(一)衛戍團特務營憲兵保安隊課捕隊、均負責維持本市治安責任、應否分區巡查、抑同負責案、議決、就原日各部駐紮地點劃分區域、各負專責、(二)巡查日期擬定一月二十五日（舊曆十二月十五日）開始、至二月十日（舊曆正月初一日）天明爲止、議決通過、(三)擬規定巡查隊人數班次、及巡查時間、議決、人數每班約十人、班數由各部隊按區內情形、自行酌定、但最少同時須有五六班以上、日夜不得間斷、各部隊班數休息地點、須於本月二十三日以前、列送本部、通告各部、(四)擬規定旗旛幟式樣互相通告、以資辨別案、議決、旗幟繪具圖樣後、送由本部轉發、(五)擬規定口號燈號、以資聯絡案、議決略、(六)略、(七)衛戍部捕隊分班分區巡查、應通報各區案、議決、(八)應將巡察班區域、繪具路共分發各部案、議決、交衛戍部何參謀靜辦理、(九)各巡查隊休息所應指定點地案議決、巡查隊休息所、各部自行選定、證明表內、(十)各部隊巡查應會哨案、議供會哨地所在兩區域交界之街道應共同負責、(十一)各部隊駐紮地點表應由該部長官詳細列具一份、送由本部通傳各部知照、議決、照辦、至分區辦法、至分區辦法決定對全市劃分四區、(一)由小北門起以南、越秀南路、法政路、正南街、吉祥路、維新北路、維新南路、直達長堤以東一帶至、東沙馬路、永勝寺、白雲路、廣九車站止、劃爲衛戍團巡查區、(二)由小北門起以南、盤福路、長庚路、豐寧路、大德路、直達維新路、至衛戍團區界線止、爲憲兵巡查區、(三)由盤福路豐寧路以西、直至長堤西濠口、六二三路、同德大街、十一甫馬路就躍、音大巷、會巷、龍珠里、寶華正街、耀華西街、以迄觀音橋冲、塘及上西關一帶、(四)爲公安局保安隊巡查區、存善大街、寶慶街、逢源街、多寶街、逢慶街、寶華正中約、十五甫、十二甫至黃沙一帶、爲衛戍司令部之特務營巡查區、此外河南一帶、仍由第四軍佈防、日昨該軍第七十五團團長黃質文、亦經召集河南軍警團長官、假座十一區署段內波光街伍家祠開冬防會議、討論文、鞏固地方治安辦法、到林彬會者有七十五團團黃質第三團附張之英、第一營營長梁輝、暨各營附連長、各區署長員、河南警衛隊各委員、及第一二三四各警衛大隊長、由黃質文主席行禮如儀後、黃氏宣布召集會議理由、旋請列席軍警團長官提出鞏固冬防意見分別討論歷二時許、結果決定軍警團聯巡辦法、及出巡區域時間暨取締煙賭營業時刻等項乃散會云

阿富汗京恐慘 薩高調集軍隊於開布爾 距城二十里處已有戰事

新里特訊、開薩高現調集軍隊駐於開布爾、據負責方面云、歐墨爾可汗、即前由印度阿拉蛤巴逃出之阿富汗親王、刻在阿富汗境內、又聞曼阿努拉之幼弟及進政府大員與閣員若干人、在開布爾被拘、家產已被沒收、開布爾城內漸起恐慌、不似日前之安寧、傳說距開布爾二十哩處已有戰爭

路透三十一日新德里電、印度外交當局白雷今日在國會報白阿富汗時局、謂印度邊界不增一兵一砲、邊防軍每日生活安然如故、邊境內各部落亦皆隱定、不過各部之個人間有不能制止其天然衝動力而加入任何一方面者、而阿富汗三個政府亦各有黨羽、互欲羅致各部落之援助、英邊界官員現設法防邊各部落之輕躁行爲、並使人民遵守政府嚴不干涉政策云

廣東全省 代表大會

香港訊、二十四日全省代表大會開幕後、下午後開首次會議、到代表百二十一人、馮祝萬主席(一)大會處報秘書告籌備經過(二)代表資格審查委員會報告(三)省指委秘書長報告(四)陳銘樞清案政治報告、五時計散會、大會提案審查委員會昨首次會議主席陳天如、報告收到提案百廿餘件、提案分黨務黨員民運政治建設及特種問題六種、推定委員負責整理、今晨大會二次會議、到代表百十八人、主席吳榮搢報告議程四項、討論至正午而散

論三民主義下之國民

（續）（朝川投稿）

惟中國時下資本不足、必須藉外人之資本以經營之、簡單言之、即主張借用外債、吾不知其是居何心、出此自殺政策也、中國之一切實業工廠、均在幼穉時代、即間有稍著成績者、多係私人單獨經營、或股份共同經營、政府保護之、提倡之、猶恐難臻發達、猶恐投資者、寥寥無幾、又何待節制資本乎、至於官營實業、尤多腐敗、而獲利者十不獲、一因中飽、二因官場習氣過深、三因浮胡支銷繁重、四因執事者、撤換無定、咸存五日京兆、責任之心太輕、故辦實業者、恒以此爲戒、故同一事業、歸商辦則諸多發成、歸官辦則群皆裹足、私人營業、與公家營業相比較、利害相差懸殊、今竟擬仿照歐戰辦法、將私人經營之各項實業、收歸國家辦理、則私人經營者、已失所有之權、而公家經營者、復無發展之望、吾國實業、必至陷於絕境、此自殺政策一、復言中國擬由政府與辦實業、資本不足、尙必須借助外國、資本對國人則擬節制其資本、以防發展、對外人則歡迎其投資、甘讓利權、是獨長受本國資本家之害、而獨不畏受外國資本家之侵入、眞別具肺腑、大費索解、此自殺政策二（未完）

世界第一聖藥 各國政府實驗立案

生殖靈

功效超羣

能返老還童 轉弱爲强 補精補血補腎補腦
治諸虛百損 生育繁殖 宜老宜少宜男宜女
非其他影戲骨牌假藥所可比擬

男用藥裝金盒 女用藥裝銀盒
男不可女服 女不可男服
如若誤服 男子乳房膨大 女子鬚髯叢生

每盒售大洋七元

美商三德洋行專賣 大連 奉天 哈爾濱

美商 三德洋行
分行 奉天 大西邊門外二經路口
哈爾濱道外正陽八道街口
大連 浪速町二丁目七十番地

敬祝年釐

世界盛行最久之香烟

大炮台

大炮台

今年爲此烟出世後第五十一年

英商駐華英美烟公司仝人鞠躬（有限公司）

CA-240

技能與財產

（復安）

劉祖義今年十九歲了，當他四歲的時候，便怙恃雙亡，幸伏着兄嫂撫育成人，他哥哥祖仁，年紀比他大十八歲，所以看待這可憐的小兄弟，和自己的兒子相似。

祖義的父親，是本地富商，家裡有良田數頃，市房多所，各當舖同各公司，多半有他的股份，祖仁天性極劣，從小就不要好，終日在外遊蕩，不肯讀書，見了書籍，就好像甚麼大仇人一般，後來年歲長大，還是身無一技之長的紈袴子弟，又見父親有許多家私，以爲將來決不致有凍餒之虞，所以格外放任，他父親長袖善舞，經商雖然很精細，但對於家敎一層却長疏忽，換句話說，他也是和兒子同樣的糊塗，總以爲偌大家財傳給兒孫，便可用之不竭。

祖義生甫未曾滿月，他親愛的母親，就因產後失調而去世了，二年之後，他父親也因半世經商，操心過度亡去，可憐祖義除了對於父親隱約有些影像，至於他的母親，竟連認也認不得呢，祖仁二十歲便娶了妻子，他父親臨死時含淚對他說「仁兒你四歲的小弟弟，是個可憐的孤兒，我死之後，你總要好好教養他成人，那我在九泉下也要含笑了！我的遺產可以你倆均分，他年紀還幼當然先歸你管理，等他大了你千萬要給他，我對這兩個兒子，總算無偏無向了，」祖仁記着老父垂死的遺訓，很是感動，對待祖義，因此更爲友愛。

祖義的脾氣，好勞惡逸，正和哥哥相反，最喜歡求學，十三歲在高小畢業時，考了第一名，得着校中品學優良的榮譽，和他人所無的獎品，他的志願頗高，決不願做一個庸庸碌碌的平常人，但是因此引起嫂子的妬忌，覺用離間的計策，使他們兄弟失和，咳！婦人之言！可畏呀！

祖仁的妻子，是個虛榮心極大的婦人，她從前所以肯嫁這位無能的丈夫，也許是羨慕劉家的產業，她見小叔子年齡甚小，曉得佔住他的一份遺產，易如反掌，後來他年歲日增，又知道努力上進，恐怕吞沒他的錢，須要大費手脚，

於是漸漸妬忌，常常在她丈夫面前說「好好一份財產，現在却變成二一添作五，不能獨享，多麼可惜！我們到底想甚麼法子？」祖仁究竟是對自己親兄弟，那肯喪盡天良？並且也對不住已死的父母，聽了妻子的話，反罵她道弟弟在四歲時，就成了沒有爹娘之孤兒，我是他親哥哥，能夠欺負他嗎？」但她一次未曾打動祖仁的心，便一而再，再而三，正說反說明說暗說，屢次進這種饞言，祖仁終被他說動了。

祖仁對於祖義，已變了前的態度，每天放學回家，總找事罵他，說起來也好笑，有時說他面孔太板，定是懷恨着我，有時說他借溫書爲名，不肯見我們，而他的嫂子猶其可惡，就因爲這些遺產，竟恨不得把他致之死地，方才痛快。

祖義現在已是嫂的眼中釘，但他並不把這些事放在心上，他以爲事業的根基，就是求學，所以一切都忍耐着，一意努力用功，這年祖義十九歲了，他已經畢業於某中學校，暑假期內，分外用功，滿心預備投考大學，再受高等教育，那時恨他入骨的嫂子，已忍無可忍，天天對祖仁說「你那位令弟，名譽太壞了，吃喝嫖賭，無一不來，難到非等他身敗名裂，你才想法子嗎？」祖仁只在疑信之間，有一次，門口來了個本地的無賴子，持着一張假借據，硬說祖義欠他多少錢，並逼着祖仁歸還，但祖仁那會料到，這就是狠心

大連市浪速町四三　電話三一一一一一

史惟記時計眼鏡行

專售各國上等鐘表　自製各種對光眼鏡

總行上海南京路　分行北平前門外

外埠廣告

香港代理店

啓者敝號創設香港已歷四十餘載專辦各埠客事代理出入口船務及代客買賣貨物所有中國南北各省出產及歐美各國貨品來港者均能經售而出口均能代辦凡蒙關顧無論事之多寡一律歡迎舊承垂愛之家固所洞悉惟恐新擬來港辦貨或發貨來港消售者無從問津故特刊此奉聞倘蒙不棄新即電函示知定必妥爲經理以報盛情敝在青島並曾設有支店亦係專辦客事買賣糧石以及土產雜貨等類均稱熟手如有所委仰祈直接函達青島莘縣路義泰豐號必能安爲代辦專此佈聞

永樂西街門牌一百五十六號

香港義泰棧披露

大東北電局掛號零二一

每枝雪茄上端刺有針點美女頭及箱外下端印有西文MANILA小呂宋字樣方是眞貨惠顧諸君請細認之

眞正小呂宋老美女雪茄烟

奉天營口　總經理　恒昌德　日站浪速通　東海關西　電話一三八九號　三四一二號

吸之功能　順氣化痰　祛穢避疫　開胃寬胸　益人身心

營口東大街　大泰順增綢緞呢絨店

新到大宗時貨價格低廉　百貨俱全

各界光臨惠顧無任歡迎

電話六〇一一番

哈爾濱裕慶德　毛織工廠專銷部

出品　國產　註冊商標　太少獅圖

國貨展覽會上獲得特等獎章

政府特准免稅·博得世界榮譽·人人歡迎之

國貨　提花毛毯　提花絨毯　駝絨素毯　軍用毛毯　色素毛毯　中山呢　大氅呢　軍服呢　駝絨呢　各色細呢

風行寰宇·供不應求·

良以本廠所織呢絨、毛毯、各種原料、純粹是用中國出產之羊毛、各品織造精良、久蒙各界贊許、呢絨優美、毛毯尤佳、花樣翻新、四季咸宜、呢絨堪製各式服裝、毛毯尤不可不備、蓋於家居旅行、特別方便、贈送親友、陪嫁姑娘、迎娶新婦、以及喜壽喪儀、製作禮帳、最爲雅觀、洵屬有益社會惟一之良品、實中國特別之國產、愛國同胞、同深惠愛、種類繁多、取價從廉、政府注重商工實業、提倡國貨爲懷、特准概免稅厘、本廠爲謀民生、所以不惜鉅資、慘淡經營、悉心研究、始有今日也、尚希愛國同胞、利用國貨、是所深望焉

各大商埠·均有代理·凡蒙賜顧·無任歡迎

本工廠專銷部設在哈爾濱道外正陽街二十八道街口　本廠分莊設在　上海法界吉祥街　天津北馬路胡子胡同　奉天省城小西關

本報啓事

閱本報廣告而辦事或購物品時請言明因閱滿洲報廣告始得知悉爲荷　滿洲報經理部

請君注意

久咳爲癆實在可怕

清痰保肺丸之特效

一治虛勞肺癆之咳●一治夜不安眠之咳●一治喉痛聲嘶之咳
一治天將時疲之咳●一治四時感冒之咳●一治喉癢虛寒之咳
一治胸痛脅痛之咳●一治老人虛弱之咳●一治胎前產後之咳
一治酒色爲患之咳●一治氣管發炎之咳●一治咯血癆傷之咳
一切日咳　夜咳　連聲咳　單聲咳　白痰咳　黑痰咳　無痰咳
唾血咳　破金咳　朝熱盜汗咳　心跳氣喘咳　雖最日久之纏綿咳症服之無不應驗如響是誠爲肺病之良藥也（價目每盒現大洋壹元）

各省各埠各大藥房均有代理設無購買將款寄交本房

總發行營口西街義興成餘記大藥房

諸君看德泰號新到粗細地道皮貨定價賤並由滬杭運來細軟綾絹艷麗花素閃緞歐美呢絨色色新鮮男女大氅綿夾俱全定價一律無二分外破格低廉請諸君惠然肯來便知決非虛言

開設大連奧町五五番地　門市電話長五二八二　批發電話七四四五

天興東紬緞莊

本號自開幕以來頗蒙各界所贊許茲際秋涼新到大宗奇花異色紬緞毛葛綢絹呢絨平金刺繡旗袍馬甲禮服滿斗各種衣料及最高等洋裝服料花素禮服呢格錦彩素毛絲呢喜壽彩帳闔閣粧奩旅行器具最新式樟木箱美麗名瓷輕裘皮張無不齊備廉價出售犧牲利益幷代理百代高亭公司戲機唱片定價克己光顧諸君幸勿失機

奉天千代田通露町　長電話二一二二一番　本店謹啓

GRAHAM-PAIGE

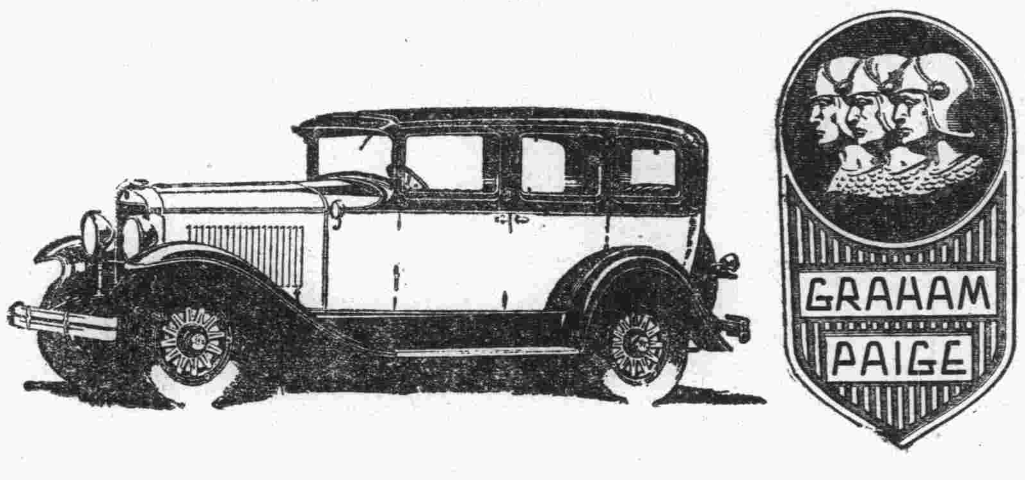

培濟牌汽車在美國享有最高之名譽所有機器之構造及外觀之改進爲美國各汽車廠之先進頃又精心研究創製最新式之乘車非特機器上有特別之改良即外觀亦復特別新穎而價格之低廉又出人意外如蒙賜顧竭誠歡迎

奉天　多小公司　營業部啓　電話一二二五　一五六二

每逢公餘之暇咸欲覓一俱樂之所以資消遣並恢復精神然而一般血氣方剛的青年竟將此休息的時間作了尋花的機會捨身尋樂流連忘返焉知道樂極生悲遺害非淺大概在壹星期以內便覺身體不爽體溫增高什麼魚口便毒下疳楊梅淋濁等症相繼而起豈不苦惱已極嗎欲求轉悲爲樂之術還是這凱輯士老牌聖藥喜肥力能治一切的花柳毒症或注過數次藥針無效或逢春復犯無論遠年近起定能除根

每瓶大洋一元五角

清血解毒　喜肥力

主治清血解毒除瘡化瘤、皮膚斑點、梅毒痂瘡、骨節疼痛、瘰症潰瘡喉鼻腫亂、升頂歸後、梅性疥瘡瘰癧、脚氣、毒性結核、軟硬疳疾、血分不清、虧氣虧血、男婦各種癆蠱及婦女花柳梅毒症、或毒性不孕、或因毒閉經、或梅毒化胎、或子宮作潰、或毒串終身不孕、赤白帶下、信水差前差後或終日淋漓不止、以及脫落毛髮、頑毒痔瘡、喉痛音啞、毒染耳聾、或梅毒入骨、一經服用、百毒俱消、血液立清、元氣恢復、其身體繼之而壯、設無病之預防、或疑似之毒症、及直接傳染、間接傳染、均可服用、無不立效如神

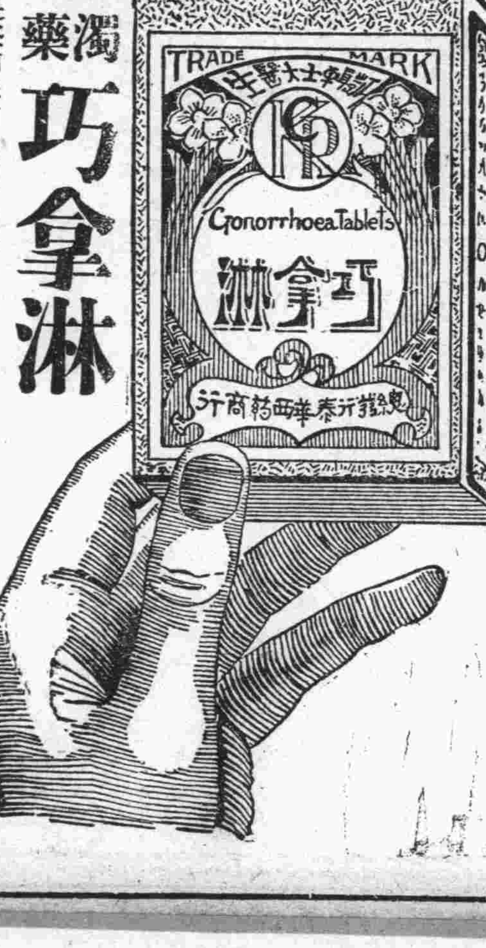

淋濁聖藥　巧拿淋

這是空前未有之新發明淋濁逐根聖藥巧拿淋丸 Gonorrhoea Tablets 專治狹濁淋症醫藥無效或時愈時犯試服此丸定可斷根因該丸內含有三大要素（一）純檀香精Sandal（二）沙要爾Sallo（三）（梅天靈藍Methylene Blue）此三種藥品均係殺菌滅淋清掃尿毒之貴重藥料凡各國醫學博士無不稱贊爲決妙之良方也主治五淋白濁便之不清尿道潰爛小便困難尿中混血尿道閉塞膀胱發炎狹濁重症請購試之定能應驗如响一瓶除根永不再犯

每瓶大洋二元五角

各埠代理店

奉天五洲藥房　奉天中西藥房　奉天大德生　奉天歐美西號　奉天歐美東號　奉天大吉祥　奉天北市場恒濟堂　奉天大西關泰和堂　奉天同德西藥房　奉天利亞藥房　四平街天德堂　四平街榕慶長　四平街增順新　四平街德慶興　洮南德慶仁　洮南永和堂　洮南和發藥局　遼源大德慶　遼源廣生堂　通遼德藥成　通遼和發藥局　八面城德慶同　八面城和發增　范家屯天德新　范家屯天德慶　范家屯[illegible]生祥　新民屯新發德　溝幫子廣生堂　錦縣福陞永　錦縣福金生　義縣大增號　綏中東和堂　山海關公和祥　開原德祥厚　開原德泰臨　開原全生堂　鐵嶺福合盛　鐵嶺和發久　昌圖德泰玉　公主嶺三合公　千金寨信仁堂　本溪縣春興堂　本溪縣慶和誠　雞冠山德厚興　鳳凰城大生恒　鳳凰城大德生　安東福興堂　安東大生東　安東恒興藥行　安東益增遠　安東[illegible]祥泰　安東福春堂　遼陽義和堂　遼陽源興仁　遼陽天鉦成　遼陽天福順　海城[illegible]增福　蓋平天一堂　大石橋衛生復　營口保興長　瓦房店康德記　普蘭店志義成　普蘭店康德記　皮口順義成　金州志義成　熊岳新泰興　大連西崗廣生堂　大連西崗天和藥房　大連西崗志義成　大連西崗同德藥房　大連市華泰藥房　大連市華西藥房　大連德記西棧　大連增盛藥房　大連康德記　大連德記全棧　大連劉家屯志義成　三十里堡志義成　旅順仙芝堂　旅順大德堂　長春世一堂　長春同德堂　長春天[illegible]堂　長春天育堂　長春中西藥房　長春泰和祥藥房　長春義和謙　長春天益慶　長春灣德泰增　雙城堡世昌增　雙城堡德[illegible]厚　雙城堡永德堂　阿城世昌永　阿城世一堂　阿城永德堂　一面坡玉盛和　一面坡德和鉦　横道河天合堂　海林站會榮福　寧安縣振興堂　寧安慶舜堂　寧安大隆堂　安達站誠泰裕　安達站吉盛隆　安達縣延壽堂　呼蘭河錦河彩　呼蘭河天和堂　呼蘭河德興恒　呼蘭河復和堂　呼蘭河永德堂　遜河縣同發興　通河縣和發通

總發行哈爾濱泰華西藥行　分發行江省吉林泰華西藥行

奉天

全國海軍統一
東北海軍亦由國府管轄 海軍總部改江防司令部

前出席全國海軍會議之沈鴻烈氏經於二月一日回奉據云於該會議議決關於東北海軍事項大致如左
一、奉軍所屬軍艦一律歸於國民政府海軍總司令管轄
二、奉天東北海軍總司令部改稱東北江防司令部
三、江防總司令由沈鴻烈充任
四、全國海軍自三月一日以後於秦皇島全部改編爲國民政府所屬海軍

郵包稅撤廢 由海關辦理

東三省郵稅處係故常蔭槐氏所創設者奉天省政府鑒於該郵稅處自設立以來本無若何之成績非徒有害無益且徒耗費國欵經東北政務委員會決議定於二月十日撤廢所有事務仍歸客海關辦理云

年節之防務 須特別戒備 管理處之訓令

奉天公安管理處長高紀毅氏現以舊曆年節在卽地方防務關係重要深恐不逞之徒潛赴各縣乘機圖謀不軌滋生事端擾害治安爲防患未然以安閭閻計特於六日電令各縣公安局對於年節防務特別戒備勿稍疏懈用保公安云(撓)

雖持有地照 森林仍國有 不應私伐盜賣

奉天實業廳長劉鶴齡氏昨訓令金川清原二縣云查土地與林木原係兩事絲毫不容牽混而現行發放林章亦祇規定林木幷不涉及地權然則取得土地所有權者不能包括地上林木而併有之乎取得森林採伐權者不能包括林地而併有已屬甚明無可疑義至於國有有私森林區分之別猶界爲基重大凡人民在取得土地權以後栽植或天然生長樹林而其土地實在畝數又確與官發照據所載畝數相符則此種林木向來認作私有反之均爲國有非經商民照章呈報領有森林許可證不准採伐盜賣違法卽辦以重國林玆查清原金川縣境國有林木面積甚廣人民不明定章狃於積習往往執有數畝或數十畝山荒地照竟認其四至以內所包括極寬廣面積之天然林木爲私有因之私伐盜賣時有所聞第此種事件按諸定章同爲違法揆之情理尙有可原自應申明定制詳爲銓釋以免不教而誅而陷愚氓於法所有清原及金川(除由柳河劃入之小金川外)兩縣境內林木如按上述不能爲私有者應卽來縣呈報不得以執有土地照據卽擅自私伐盜賣致犯非法倘再仍前玩愒故意違犯則法令具在本廳長惟有執法以繩不稍寬假毋謂言之不預也行外除分合行令仰該縣迅卽佈告境內人民一體週知幷將遵辦情形具報備查云(撓)

救濟俄人 設立救濟會 收容失業者

關於設立俄民救濟會曾開音樂演藝會、募集基本金義捐者非常踴躍決定於奉天浪速町四十三番地收容避難失業者現在限至二十名無以相當之職業日可得日錢五角云

女子體育專門 學校招新生

東北邊防軍司令長官張漢卿氏夫人于鳳至自就東北女子體育專門學校校長以來成績益見良佳將來婦女解放可期而體育與美術兩方面之才媛自當從此輩出以資振興女子體育之運動現在招募學生體育班十五名美術科三十名報名者頗極踴躍云

徵收附加稅 日領提出抗議

中國各海關自二月一日實施增加輸出稅二分五厘日方大爲反對於五日晨日商等紛向奉天領事館發出抗議電報總領事館接到此項之電文後卽向張學良提出抗議書林總領事並見張學良面談反對云

濟案解決後 與奉天影響 鐵道交涉樂觀

據某方面之觀測談謂濟案解決後奉天之鐵道問題土地問題等交涉與以異常之好影響交涉前途呈有良好之曙光云

商埠局與市所 實行合併矣

奉天省城商埠局與市政公所合併一節已早誌本報玆悉關於此事現由省政府訓令商埠局市政公所云案奉東北政務委員會議決省城商埠局與奉天市政公所著卽合併設立一處所有事務仍按向來範圍分別辦理以節公帑而利進行等因奉此除呈復暨分行外合行令仰該局所迅卽遵照辦理具報云云(撓)

北鎭印花減銷 知事記大過

奉天財政廳長兼印花稅處處長張振鷟氏對於推銷印花考成頗爲認眞玆查北縣十七年十十一十二三個月份共銷印花票面價額一千四百一十四元九角九分按照二千八百五十六元比額總計減收五成零四厘依照懲獎簡章第八條第七項之規定應將該縣知事王文璞記大過二次姑從寬記大過一次以昭儆戒現特訓令該知事知照幷令此後務須認眞推銷不得再事敷衍致誤考成(撓)

殘廢軍人送交 教養廠習藝

東北邊防軍司令長官公署現查近來街市之中時有殘廢軍人及退伍士兵仍着制服散漫閒遊似此行爲殊與地方治安有礙特於六日令飭軍警各機關嗣後如遇有以上殘廢軍人及革退士兵着卽詳爲查詢如無奸宄可疑卽令除去軍服送交教養工廠或棲流所學習藝業以維生計而免流離(撓)

保護外人遊歷令

奉天交涉署現准外交部特派河北交涉公署函開逕啓者案准駐津日總領事函送日人野上濱左衛門赴東三省遊歷護照限用一年請加印前來查外人遊歷時有夾帶軍火及測繪地圖等情事亟應嚴加防範除將護照印還外相應函請貴公署查照轉令所屬俟該日人等到境呈驗護照時於照約保護之中尙祈注意等因王署長准此特訓令各縣知事遵照(撓)

長春

中日俱樂部 成立之期不遠

長春地方之中日人士之關係比較尙稱圓滿而爲有此種圓滿的關係爲使中日兩國人士感情益濃交際益厚防生誤解惹起紛糾於將來計特設中日俱樂部使中日人士得常會聚一室互相談心以促進中日國交益有良好之結合有志者等近將開會協議具體辦法籌備一切成立佳期當不遠矣

風氣日漸開通 女子多剪髮 老媪出而干涉

革命成功中國統一東三省亦揭掛靑天白日旗矣四千年開國歷史漸々全爲打破如婦女之剪髮尤爲最著之新文化長之地方之日人理髮店中國婦女前去理髮者每日至少亦有五人於二三日前有妙齡之美貌女郎前往剪除情絲任理髮師正要進行時忽來一老媪氣喘而入阻止理髮師不許下剪女郎亦怒起與爭論終將黑髮剪下矣

財政廳奉令改制

吉林省政府財政廳頃奉省政府訓令略云團體易更調政伊始所有各機關均須遵照國府法定規章以期一律該廳自應按照國民政府定章改稱吉林省政府財政廳以符名實等因財廳奉令後當卽通告所屬一律知照云云

大賚

防軍由省領新槍

本邑駐防陸軍第六團日前奉令赴省換領槍枝該團長率同士兵赴省現已回防換回槍枝翻然一新精神倍加頗壯觀瞻該王團長治軍嚴肅紀律整飭保衞地方尤爲盡力毫無騷擾情形閭邑商民咸戴無極若該團長實爲一方保障萬家生佛商民得以安居樂業實出團長之所賜也

新任所長已視事

本邑警察所長焦炎德任職四載於玆頃經當局調省另委遺缺委王永暐接充王所長於日前到省現已到所接任視事新舊所長辦理接交甚形忙碌聞該新任王所長曾歷充警察要職對於警察學識具有經驗接任斯職堪稱勝任實邑警察將來必有進展待拭目以觀其後

德惠

馬主席離惠盛況

德惠縣政府主席馬仲援氏涖德二載對於地方庶政竭力整頓是以百廢均興紳民俱所感戴且極慈善優遇貧民以致有口皆碑前奉吉林省政府調轉長春德惠官紳商學等各界恭送旗傘及萬名衣等物市內復在西門外高設席棚用資餞別於月之一日鼓號齊鳴各界恭送頗稱一時之盛爲馬公者勳政廉明誠可欽佩云

興隆鎭

三人死於路上 均受有棒傷厥狀至慘 或係遇胡匪行刼

本鎭以北望心橋地方於日昨發現死屍三具係農人打扮裝束之如父子三人行路者均是棒傷於致命之處死狀慘不忍睹死後並無人認領想係生前被匪打死財物衣服均行搶去現經警察掩埋將來能否破案尙未可知

哈濱

厲行裁員之暗幕

東鐵路局此次對於蘇俄職員厲行裁汰情形迭誌前報玆據確訊東鐵此次裁員雖未聲明裁員之原因與主旨但對於中俄路員之平均問題其意思乃欲予我以暗示以買我國之好感然實際上於中俄路員之平均却毫無關係蓋其所裁者雖多爲蘇俄國籍之路員乃皆非共產黨員故毅然將其一律裁去將來仍以路員不定爲名陸續採用由莫斯科或伯林各方來哈之有力共產黨員其計劃卽係將來將鐵路非共產黨之職員全部更爲一色之共產黨員以期歸抱定團體互相援助於赤化之宣傳既易於進行而於交涉上亦不至失敗用心至爲危險我當局不可不預爲防範云

南行車臨時變更

頃據東鐵路局通告現因哈長線老少溝第二松花江鐵橋正在進行修築二月六七兩日之行車鐘點須暫時變更過此仍照從前規定時間玆將該兩日變更之開到鐘點照錄如次第五列車六日午後一時五十分由哈爾濱開同日午後七時二十五分由哈爾濱開第九列車六日午前十時由哈爾濱開同日午後九時五十五分由哈爾濱開第六列車六日午前九時十分由長春開同日午後十一時五分由長春開第十列車六日午前八時四十分由長春開同日午後八時五十五分由長春開第十二次列車六日午後八時四十分由長春開至午前一時三十分由長春開至於每日午後十一時十分由哈爾濱開之第三次列車午後七時五十分由哈爾濱開之第十一次列車以及每日午前零時十分由長春開午前八時到哈之列車在該兩日仍照舊開行並不變更云

令取締邪教左道

吉林省當局以當此改良政治崇尙禮教整飭風俗規正人心之時所有一切迷信邪教左道旁門以及惑亂人心之筮卜星相淫祠邪廟等均須查禁以正風俗而維人心本埠教育市政各機關已奉到此令併附取締辦法不久當可宣佈實行取締云

日僑遙祭久邇宮

日前(三日)爲日本久邇宮邦彥王殿下喪葬之日本埠日僑於是日午前十一時在居留民會舉行遙拜式當日日僑方面全體揭揚弔旗並停止歌舞音樂以示哀悼之意云

共黨潛匿東省 將宣傳赤化 奉令嚴行查緝

特區長官公署頃奉東北邊防司令長官公署咨開據探報稱現有不肖之徒勾結赤化黨羽及蘇俄共黨潛匿東省假藉名義乘機宣傳請卽飭屬防範以免滋擾而維治安等情前來現在大局底定東省正整飭軍政之際如果有黨徒利用時機恐被其所惑事關重要自應嚴行查緝除分別咨令外合亟咨請飭屬遵辦云云

營口

掛號信及快信 郵費均增加 新聞紙類照舊

市內郵政局奉省郵管理局轉奉交部郵政司電令略謂掛號信及快信郵費決於二月一日起加國內外信則加五分等語市內郵局奉令後業已公佈實行惟新聞紙類則仍照舊云云

法院改稱請備案

營口地方法院前已遵令變更名稱照體制不過人員尙未更動玆聞該院刻已將改稱手續整理清楚是以劉院長特備具公文將改稱日期呈報東北分院備案以便候改更新刑法云

李廳長注重輿論

本報前誌市內老爺廟南王家家廟前發生刼案一則警察廳長李禹銘氏見報後頗爲注意聞當卽責成該管署長查報並另委司法科楊科員前往該被刼之處所詳細查核以憑核辦但若該李廳長者可謂注重輿論云

高局長稽查麵商

營口稅捐局長高仲三氏近因麵粉刻已實粘印花誠恐一般奸商利徒希圖微利偸稅漏粘起見以舊年在卽正銷售麵粉之際故聞於昨已派委稽查四出調查以免漏粘而重稅務云

遼陽

稅捐局調查稅務

稅捐局李局長以年關在邇深恐奸商輸入貨物隱匿不報特派員巡多名分赴各處嚴行調查倘有違犯者卽行重懲不貸

阜新

兄遭槍殺 弟被綁走 軍人式之胡匪

阜新縣北二區距縣九十里邵家窩堡屯住戶邵景春家道小康而尤樸厚與弟同居奉慈母安度其兄景春主持家務對於鄉鄰均稱和睦忽於冬月廿三日午刻驟來土匪四名自稱係本縣軍隊來此催欵官長在後卽至口雖言此而手執繩索將其弟綑綁邵某視此行爲殊非軍隊舉動乃立取鍘刀想以武力拒之匪等見來勢兇猛遂卽以槍擊之中其腰部頃刻殞命該匪等立卽勒綁邵某弟遠颺迄今杳無音信該寡媳寡母悲哭流涕死者之寃無處可雪生者身雖覓其踪寃沉海底魂斷天涯嗚呼盜跖之風曷其甚歟悲夫

海城

小南門發生刼案後 警甲施行戒嚴 被匪刺傷之櫃夥已殞命

自月之五日小南門外發生刼案後公安局長王景初特下令城關警甲一律戒嚴除夜間增加崗位外對於娼窰旅館酒樓茶社嚴密搜檢務將兇手逮捕歸案方休云(靑)

於月之四日正在小南門外被匪刺傷腦部奪去奉票六千四百四十元之商人李久泰傷重堪虞一則已誌前報此可憐之有爲靑年已於五日午後四鐘許溘然謝世據云李係城南羅家堡李萬亨之子十八歲家有良田一千餘畝兩支守此一子竟在靑天白日人煙稠密之城市中被刼匪戕殺聞者莫不悼惜並遺下其幼年孀妻尤令人慘但不已云云(靑)

每村抽丁一名 編爲六大隊 舊鄉團裁一半

行政監督孫斗南以地方自動的籌設之鄉團五百名原爲冬夏兩季防務吃緊以補警甲之不逮所謂無事防衛村鎭有警卽協同警甲合力剿匪無如團丁漫無統系往往不服警官調遣於地方裨益甚尠因此特於月之五日假縣立中校招集地方士紳開催會議結果每村抽丁一名(以主村爲本位)全境計四百四十村有奇迨按數籌備齊楚分爲六大隊挑選有剿匪能力與經驗者畀以隊長之職統御全隊村丁在各區游擊藉收清激盜源之實效至原有之鄉團定將無勦匪能力者裁汰一半云(靑)

遼源

稅務員視察遄返

奉天財政廳長張振鷟氏刻爲整頓各縣稅捐起見特派李逸民白某二人爲洮昌道區視察員業于日前首途來縣下榻于悅來棧翌日卽行調查旋卽去

鐵嶺

各委員宣誓 各界懸旗慶祝

月之四日爲東北政治分會委員宣誓之期爲國政之大典故省政府通令縣政府飭令公安局令知各界一體懸旗誌盛以重大典云

局長愼重治安 令嚴行防衛

本邑公安局陳彩章局長現值年關在卽百業纇忙難免宵小乘隙擾害公安故飭令警甲對於治安嚴行防衛云

雙山縣一帶視查業于日昨歸來擬再調查一二日卽行返省復命報告調查詳情云

曲所長到差拜客

新任警甲所長曲傳綸字介堂氏刻經高紀毅處長委爲本縣警甲所長業于日昨到差任事玆者曲所長爲聯絡感情起見特赴各機關各報社拜客云

太平川

軍紀嚴肅之 騎兵放哨 團附升營長

本鎭防軍騎兵第三團官兵對於四民公買公賣毫無暴虐之行爲而兼時加保護現屆舊曆年關團長傅君有見及此特於夜間派官兵廿餘名在附廓要隘設置步哨終夜不息而軍紀嚴肅勤務謹愼毫不懈怠全邑商民無不啓頌云

駐川騎兵第三團三營李營長因事請准長假遺席重要不能虛懸經團長張仙濤氏特委中校團附秦相九於月之三日接充視事云

安東

警甲所實行 改組公安局

安東警甲王穎所長前曾奉令改組等因而迄已歷旬餘日矣奉未實施聞於日昨該所又奉當局指令實行改爲縣公安局所長改爲局長等因該所長奉到斯項訓令後遂飭所屬趕辦一切改組事宜以符黨政云

附屬地中 又出一搶案

安東每屆年關則錢法異常奇緊商民被搶情事尤極不勝枚舉昨四日午後八時許附屬地二道橋側日警派出所斜對門之義泰錢莊突闖入胡匪二名各持手槍勢極兇猛後搶去金票三百餘元遁逃俟報日警兜緝而匪等早已一颺千里杳然無踪矣

旅順

因生活困難 皆願當巡查 僅取七十餘名

關東廳警務局特派平光谷本兩警部前往日本九州福岡各地招募巡查事畢之後遂卽回歸旅順關東廳於昭和四年度內招募巡查人數只要七十餘名但此回應募者竟至一千五百六十八名之多但爲筆記試驗口頭試問等及身分調查等關係結果僅採用七十餘名據關東廳警務課當局談云刻間因生活困難之關係多數希望轉營他業以謀寬裕且日本農村米價暴落生活又極陷疲弊之境故而此回應募巡查如此之多者實爲生活所苦故如斯踴躍特如福岡一縣之應募者至四百七十餘名之多年齡均在二十四五受過高等程度之教育者亦不少總之大半數係中等學校卒業者云

吉林

延吉道地域 改爲特別區 聯合會建議

延吉和龍汪淸琿春之延邊四縣以施設新政將延吉道撤廢而延邊一帶地域尤關重要故四縣之農工商學聯合會陳請中央與吉林省府建議將四縣劃爲特別區專派大員以資鎭撫據某要人云斯一帶地域絕爲重要之區然另闢特區恐難實現而前延吉道尹章啓槐近卽居吉林民政廳長之要位當悉其情結果省府對延邊一帶將必有相當之布置以施行政云云

保護國民黨 不得以共產黨 罪名加以處罰

國民政府於二月二日電告吉林省當局謂在蒙古境內國民革命黨員宜加保護其生命財產不得以共產黨之罪名處罰倘有不法行爲時或係眞正之共產黨員時應交最近之縣公署依法律裁判云

本社啓事

各分社若以現大洋以外錢鈔於本社時按照左開行市

今日之行市

小洋兌金票 九九八、〇〇
大洋兌鈔票 一〇〇、九五
大洋兌大洋 一二二、〇

經理部啓

聲明作廢

舊曆本號十一月十七日開存西安煤礦營業科十二月十七日期現洋五百元之存條一紙不料該條竟而遺失刻已逾期除向該科將欵付訖條已聲明作廢外副後該條無論落於中外人手概作無效特此聲明

西安永德謙啓

東北攝影學會
光明照相館啓事 (二月一日開幕)

本館設備完美應有盡有分美術照相部新聞電影部會員俱樂部等所置器具鏡頭爲華北獨步益有極大輪轉攝影機爲攝取數百人團體照相之用照相房內備有各種電燈燭光二十萬枝以備日夜照相之用照相技師爲周悉夫電影技師爲獎格素均係津滬名手新受本館聘約服務幸祈各界賜顧無任榮幸

(時間) 照相房上午十時至下午十時凡約本館技師帶攝電影及出外照相者請光期預約
(地址) 奉天大西邊門外三經路南口老晉陞洋行雅利洋行中間

長春協和商場百貨店

本商場設在北大街新築樓房開幕以來辱承各界惠顧特由蘇杭名廠新到紬綢緞絹歐美呢絨平金顧繡瑞士鐘表四季冠履俄氈唱具花枺黛料二層樓紬緞呢絨繡花衣料全套禮服壽衣花邊衣條三層樓磁器皮革五金雜貨代理唱機風琴生殖靈藥等倘承光顧歡迎之至也

本主任啓 電話 中三三四 日一九八

奉天林業銀行廣告

本行股本二百萬元在奉天省長公署暨財政廳註册專營滙兌存放欵項一切銀行業務手續敏捷信用堅固如蒙惠顧無任歡迎

活期存款 滿一個月四厘五毫滿兩個月五厘滿三個月六厘凡四月以上均按七厘計算
定期存款 存滿六個月八厘長年月息一分二厘如有大宗存欵或特別慈善經費存欵臨時商議利息從優

行址奉天商埠地紡紗廠第二十三經路西
電話 中國一四四一 日本七八・一六〇四・一九六五・一九六四

西崗第一之茶莊

現在商業競爭時代全球莫不視如命脈我中國素稱產茶之區而惟貨情不一歷經所敍如浙省武林西湖茶近之獅子之龍井虎跑五雲山等處產茶最爲上品此指淸香綠茶而言也及至春社寒食穀雨後葉漸舒放天時人工之妙可製紅茶亦是浙省特產也由徽州黃山六安祁門閩省緋源等處莫不親赴採辦對於窨花尤有心得特置諸品番茶以及淸香素茶紅茶無論發客零售貨眞價實願各界諸君爭先嘗試卽知名實相符詢非虛語也外埠函購必有價目表奉上

大連市西崗大街東頭電站路北 長電話八九三零番

和生泰茶行謹啓

美商 公懋洋行

總行 天津法界 先農路廿五號
分行 奉天大西邊門外大連東公園町和記洋行 北平崇文門大街 哈爾濱道裡

道濟凱旋號汽車力量宏大電水靈敏由慢而快速而且易在任何速度均能保持平穩上身構造極其堅美重心抵降行於任何道上乘客決無震動之苦凡此足以證明此改良凱旋號爲精奇之出品也

DODGE BROTHERS
COMMERCIAL CARS

大連天成號紬緞莊啓事

本號開市以來荷蒙各界關顧不勝感激之至敝之屋宇原爲前後兩部陳列貨物殊屬狹隘今爲便利顧客起見特將前後改爲一部較前寬濶增設各貨新到各廠呢絨緞葛及各種皮貨銅床鐵床其他男女必需之品無不全備陳列更新定價低廉倘蒙惠顧敝則無任歡迎兼代理戒煙靈藥回春錠

浪速町二丁目七二番地 電話 零售部 六六五六番 批發部 二六〇九三番
支店 小崗子平和街 電話 六〇五八番

大連監部 南洋鐘表眼鏡公司

專售歐米鐘表自製水晶眼鏡
通貨物充足價目公道與衆不同
電話五〇八一一番
批發零售無任歡迎

奉天 南洋表行

城內四平街電七七七

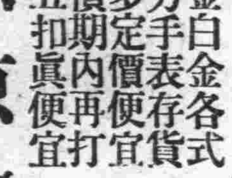

破天荒大減價

黃金白金各式長方手表存貨甚多定價便宜減價期內再打八五扣眞便宜

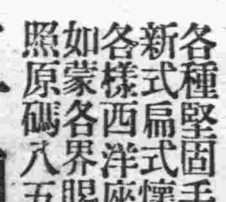

各種堅固手表新式扁式懷表各樣西洋座鐘如蒙各界賜顧照原碼八五扣

照原碼八五扣

頭關

△治牙疼之妙術

(奉天)有張古峰者年廿六歲現住奉天三經路凱寧飯店張氏受三世祖傳秘方專治各種牙疼症其手術絕妙既不用針刺更無須服藥誠所謂手到病除聞瀋垣各界經其治癒者頗有人在吏聞張氏以慈悲爲本濟世爲念對於患者多係施診云

△俄人因醉凍死

(哈爾濱)日昨夜間道裡買賣街第五十號地方發現一路死俄國青年約二十餘歲其原因雖不明瞭但據檢驗謂係飲酒過量因醉倒臥以被凍而死云

△自殺者何其多

(哈爾濱)本年舊曆入冬以來哈爾濱中俄人民之自殺者層見迭出極惹一般人之注目並近愈出愈多幾成一種惡傾向之流行病於社會影響甚大本月一十月一日之間發生之自殺事件計有三起一爲道裏水道街十四號俄人烏列古里牙齊(四十二歲)之自殺二爲道裏砲隊街七號俄人蓋耶爾(二十五歲)之自殺三爲新安埠西方索波列夫斯基街二號俄人謝米尼約伊赤(二十五歲)之自殺以上三人或以剃刀自殺或以毒藥自殺其自殺之方法雖然不同而其自殺之原因却同爲受經濟之壓迫值此隆冬嚴寒之時收入毫無支出擴大與其日坐愁城受人揶揄尙不若一死以了此生是日馬家溝科烏列斯缶牙家內藏匿之共產黨宣傳員伊拉斯基二十五歲因受探訪隊包圍恐彼逮捕而以手槍自殺之事件尙不在內云

△理髮所遭回祿

(訥河)本邑城內南大街路東隆發軒理髮所因胞飯失愼偶而火警草房二間均被回祿室內陳設及儲蓄錢欵大約損失十有餘萬吊幸經軍警前往捕滅未致殃及池魚

△捉獲煙犯引渡

(安東)安埠附屬地素爲我國無賴流氓乞丐之淵窟每屆舊曆年關日警必到處搜查拏獲以靜地面聞於日昨日警署又捕獲嗎啡鴉片犯三十餘名引渡我方官憲視彼輩之衣均屬穢襤褸鳩形着圍蘇袋爛狗皮者占多半由二十歲以上六十歲以下老少不齒皆以草繩拴縛令人觀之堪恨又堪憐噫亦是嗜斯道者之下場也

△肥料領塵芥費

(安東)商埠肥料公司自經張立堂總辦首創以來頗受各界之歡迎現因打掃各街之塵芥由安東市政公所每年補助塵芥費現小洋一千八百四十元於日昨已到市政公所如數領訖聞該所又補助平民工廠肥料捐現小洋七百元已經照數支領矣想該所收入雖少而所辦公益之事甚多誠爲市政之模範也

△結束訴訟案件

(通河)本邑縣公署劉承審及蕭科長二氏現因舊歷年關在即對于刑民各案件急力清結誠恐一般訴訟人等久守旅店多受損失每日審結案件數起均一秉大公概不徇情云

△處長克盡厥職

(通河)本邑軍警稽查處處長君廣恩氏自奉命調升處長以來雖日期未久對于地方治安頗稱勤勞不時親帶隊兵查街查店披星戴月不辭勞瘁防守地面安謐商民無不有口皆碑感激莫名矣

△寓嚴厲於和藹

(依蘭縣)本邑警察第一區偵探員孫繼五專司檢查長途汽車事對於乘客極爲和藹從無橫眉怒目舉動惟攜帶之物品必認眞檢查乘客亦毫無怨言誠可謂善於作事云

△稻米麵粉漲價

(依蘭縣)本邑陰歷年關無論大門小戶無不購買肉米麵以作慶賀之需惟現在稻米麵粉價皆奇漲稻米每斗由吉錢七百五十吊忽漲至九百吊麵粉每觔由九吊漲至十三吊云

△私宰被獲情放

(營口)大官北沿福泰興粿坊因時購之猪肉過多是以派櫃夥擬往肉市出售詞因無印花被市所稽查查明確認爲私宰偸稅當將該夥逮聽按例科罰以儆將來聞該號已請某紳出爲緩頰故未科罰亦云幸矣

△糞夫仗勢欺人

(營口)市內之官私厠所及各車店之牲畜糞自肥料公司包辦後則所糞水四溢店糞狼籍不但與衛生有得誠觀瞻不雅不但該輩糞夫偸安尙且對於各商戶時有豪橫之所聞乃有所姓家畜騾各一頭糞場有張實亭者之糞夫豪橫已極不但强迫收拾並加勒索威嚇糞場似此强梁未免可惡已極云云

△布廠贏餘調查

(營口)市內共有大小織布工廠約有二百餘家今年結賬聞皆虧累不堪獨有永巨昌織布場除一切開消外尙餘奉洋二十餘萬吊查其得利之原因紳因與哈埠某之面粉公司承織布袋是以今年較他家之生意佔先云

△棉布商聯合會

(金州)本城綿布商業爲謀維持利權起見特於日昨假商會內招集同業開綿布商之聯合會議決自舊正一日起凡在會各家對於外埠顧主購貨均以一個月爲期過期按日加息一分五厘倘有陽奉陰違者按其讖息數目十倍加罰每年於三大節五月初一八月十一十二月十一日開經常會議一次云云(翔)

△舊年開演大戲

(金州)本城乃一荒鄙之地市面不甚發達是以梨園時演時輟茲當舊曆年關劇界諸人爲與商民謀一娛樂之處特由大連邀來崔家戲班定於正月初二日於城隍廟街舊址開演以助新年之熱鬧云爾(翔)

△招開會長會議

(金州)民政支署爲謀會務之改善於昨五日招集管內十四會長開催會議至所議事項容偵再誌(翔)

△各學堂放年假

(旅順)管內各普通學堂並公學堂師範學堂切因舊曆年關即在竟於日昨(即初五日)一律放年假矣

△車夫知過自責

(旅順)市內日昨有某商號之櫃員乘自轉車往名古屋町古物商討債將車置於該商門首竟被一百五十六號馬車撞倒雖未碰碎亦稍有損壞之點乃車夫立即降車引咎自責該櫃員亦無可如何

△飯館發生火警

(旅順)市內敦厚町五十二番地日人柳川飲食店於本月五日午前十一點鐘許一時不愼致起火警立即火光冲天濃煙上昇乃消防隊聞警即駕汽車水龍馳至到場竭力撲救奈未燎原但因火勢猛烈至三時始行撲滅該營業之樓房上下十餘間完全燒燬其損失金以及失火之原因現警察正在調查中云

△年近商業蕭條

(太平川)本鎭近因舊歲年關雜茲因年景欠收農民錢鈔空一般商對於物品銷售極困容所需銷耗物不過應時而已商業因之不振云

△催徵員之勒索

(興隆鎭)近聞該經徵處催徵員下鄉催徵每日膳宿費規定大洋五角如過十五里外多五里加大洋五分不料該員等每到一戶勒索記賬三千吊貳千吊不等茲因今歲天災虫災遍地能完納大租者十分之三其餘不但不能完納而衣食尙不能自顧該員等下鄉如此勒索農戶不能聊生不悉該管官長亦有所聞否

信宿鴛鴦各自飛

(冤恨世)

無錫之二十四小時離婚案

年來男女婚姻崇尙自由、因離異而涉訟者、司空見慣、不足爲奇、不謂無錫最近發生一離婚案、自結婚而至離異、距離不過念四小時、洵爲聞所未聞之怪事、爰錄之謂之掛名夫妻可、謂之朝結夕離、亦無不可、誠婚姻史中之趣聞也

新郎燕爾　錫人祝松年、現在上海新沙遜洋行充當職員、日前假火車站鐵路飯店、行結婚典禮、張燈結彩、頗爲熱鬧、來賓蒞臨觀禮者、亦復不少、禮畢、送入洞房、有好事者往探窺、見新婦敬新郎紙煙、伉儷情深、愛好彌篤、新婦又知書能繡、貌頗綺麗、於是見者慶賀新郎咸謂修來艷福不淺、松年亦唯唯領首、一笑報之、其心中之躊躇滿志、已可概見、是夕洞房花燭、郎歡女愛、魚水和諧、新婚燕爾中自不待言矣

咫尺天涯　翌日早晨、新婦謂新郎曰、今後須往滬上、惟予有同學姊妹、以後見面機會甚少、容一一告別、當夕即來、祝聞唯唯、少頃忽有冰人到來、囑新郎購禮物、以便向岳家辭行、新郎如囑、但至晚、新婦艷影杳然、未見回歸、而冰人旋又到來、謂新婦現不歸來了、詢其原因、則云女宅已提出離婚、新婦住於十七號室、而正與新房相對、咫尺天涯不能一面、斯時新郎竟不知離婚從何說起也

迷離惝恍　新婦姓馬名佩英、是憑媒妁之言、雙方結合、由冰人陳鴻藩李壽祖二人、從中撮合、新婦曾肄業某女校、故頗知書識字、聞其突然要求離婚之理由、傳說不一、據新婦方面言、新郎有姨母之女、姓王亦名佩英、疇昔與祝同居、頗爲相得、又見新郎到錫、王佩英曾在站迎接、下車後二人携手而行、此次觀禮、兩新人在房中、啓箱撿錢時、王佩英曾拾取一枚遊擲、新婦認爲侮辱輕視、提出此兩點作爲侮婚理由、一說當夕二人情話時、新郎見新婦左腎上有一瘡巴、遂即詰問來歷、新婦認新郎有意侮辱、遂至離異、總之此案內幕情形、非局外人所得明瞭也

書面理由　詰朝祝松年、接得律師張桐代表新婦來函要求離異、茲錄原函於下、「逕啓者、頃據敝當事人馬佩英女士聲稱、前由陳鴻範盧言誇張、訴欺作媒、許與執事爲妻、至陰曆本月十一日結婚時、不特並未依照紹介時所言、同時並發現詐欺實情甚多、且有種種侮辱情事、以此絕對不願履行夫婦關係、依法妄冒詐欺成婚者、雖經結婚形式、應可請求離異、因被詐欺所受之損害、并可要求賠償、委託本律師代爲交涉、正式起訴等情前來、爲特據情函告、務於接信後至本律師住所接洽、以免纍成訟累、此致祝松年先生、律師張桐、」據祝松年告人謂自結婚以至接得要求離異書屈指計之祇有廿四小時而已

我對於婦女運動的感想

(伽鴿自天津寄)

前些日子我在婦女協會裡幇了幾天的忙——是替一個朋友——每天都有到會裡求援助的婦女、有時來的多了就大有應接不暇之勢、她們好像是有定例是的、多半是先嗚嗚咽咽的哭一陣、然後才慢慢的述說她所受痛苦的慘史、和來求援助的原因、說着說着還要撲通跪下磕頭起初把我嚇了一跳、後來經我們再四的解釋、她們才肯免去這種大禮

整天價處在這種環境之下無論什麼樣的人都會受刺激的、何況神經脆弱的我呢、因此常常夜裡失眠、她們的那副憔悴而悽慘的面孔、戰慄而嗚咽的聲浪、好像演幻燈是的在我腦子裡浮湧着、引起我深深的悲哀和同情！嗳、人世上果眞這樣冷酷嗎我們應當怎樣去拯救這般可憐蟲的女同胞啊？

現在把我對於作婦女運動認爲先決問題的幾種感想、簡單的寫在下面

甲、我認爲拯救她們的方法是應該這樣

她們來請求援助的事實、固然是很複雜的、而她們最終的要求、總不外乎生活問題、她們之中有一個曾經這樣說着本來他是天我們作女人的、既然嫁給他、就是他的人、自然應該侍候他、服從他、從前雖然挨打受罵、可是給錢用 衣食不缺、現在只有打罵、不給錢用了…又有一個道「我不是怕離婚、就是怕沒有人養活」這一類的話是多得不勝枚舉、總之她們並不曉得什麼自由不自由、只要有兩頓飽飯吃、打罵都是情願的、我眞不知道女子們是那世裡造下的冤孽竟沉到這個地步？

婦女協會對於這一類的請求雖然都是有相當的援助、但是杯水車薪、終究不是治本的辦法、如果要使女子徹底的解放、普渡她們到彼岸去、和男子站在同一水平線上的話、非從根本解決不可不過這個問題、並不單是婦女一部分的問題、實在是整個的社會問題、也可說是全人類的生活問題、現在我們既然是談的婦女運動、還是就這方面想辦法罷、以我個人的管見、至少要有以下的兩種辦法——一、治本的辦法 二、目前救濟的辦法

一、治本的辦法是

一、禁止早婚——早婚不但是女子失却生活能力的最大原因、並且是使社會程度低落的主因

二、禁止買賣式的婚姻——視女子若奴隸、若牛馬、買賣自由、有時可以當貨物抵押、這種背乎人道的社會組織野蠻的陋俗、是應該根本推翻剷除淨盡的

三、普及男女平等的教育教育是立身之本、他們既然有了受平等教育的機會、那末自然也就有了相當的生產力、可以和男子站在同等的位了

目前救濟的辦法是

一、設立婦女職業傳習所——不但是她們暫時可以安身並且可以得到相當的技能作爲謀生的工具

二、增設工廠——中國工廠之少、男工尙不能盡量收容、何況女子、故非積極增加不可、此外還要提倡男女工資平等及女工人格之保障等、從前男女工費是極不平等的、並且女工是時受廠主及男工人之凌辱、此亟應取締者、還有育養兒童、他是造成女子倚人生活的最大原因、現在既然要解決獨立生活問題兒童公育是刻不容緩的以上所舉的辦法、必須由作婦女運動者、請當地政府協同辦理、方能奏效、否則恐怕仍是紙上談兵哩

乙、作婦女運動必須到民間去

到民間去、這句話誰都會說、請問誰是肯去的呢、尤其是婦女運動、你看現在婦女運動、除了發幾篇宣言、貼幾張標語、唱幾句口號以外、只有藉報紙的力量宣傳之下、這就是她們最好的工作了、要知道現在到婦女協會求援助的、不是城內的婦女、也是距城不遠的、她們的知識和我們比較起來、不客氣的說、實在差得太遠了何況是那些遠居窮鄉僻壤間老死不相往來的鄉愚呢？其中的婦女所受的待遇、當然更野蠻而慘酷得不可思議了眞是人間地獄啊！她們的生殺予奪之權、是完全操之於男子手裡、她們只有在那裡呻吟着、扎掙着、豬般的生活着、等候她們末日的到來無論你們的宣言作得多麼動人、標語印得多麼鮮明、口號喊得多麼高遠、和她們是不會發生關係的、結果運動的只是運動、受罪的仍是受罪、這決不是旗幟命下的婦女運動呀！

如果肯將全國的婦女統計一下、就知道城市和鄉間婦女的比例數的可驚、所以說作婦女運動的、沒有耶蘇救世的博愛慈心、和孫總理創革命的大無畏精神、到民間去、婦女運動是不會成功的、但是誰肯去呢、請作婦女運動者注意啊

丙、澈底剷除冒牌的婦女運動者

穿着高跟鞋、披着皮大氅打扮得奇形怪狀的女士們、也口口聲聲的以婦女運動的健將自居、金字招牌掛高高的、談起來議論風生、顧盼自足、很可以欺人於一時、究其實際呢？完全不是那末一回事、不但是到民間去是和她們談不到、就是有來會請求援助的走到面前、她們把面孔馬上板得冷冷的、高傲的態度擺得十足、若曰、你們那骯髒像、那裡那和我說話、鼓着十二分勇氣來呼救的她們、經這一嚇、那復還敢再來呢？但是女士們的那些捧角的、仍舊是大吹大擂的替她們宣傳、什麼革命家啦、婦女運動的健將……喊而一般盲從者也隨聲附和着、弄得烏煙瘴氣、眞是魚目混珠呢！要知道她們是醉翁之意不在酒、是別有目標的、她們的希望除了得一廬空的名譽外、還要得一個很顯要的丈夫、你不信試仔細考察一下、那些名重一時的時髦太太、是不是多半在婦女運動的場合上、掛過招牌出過風頭的？

中國婦女運動也有十幾年了成績是怎麼樣呢原因固然是很複雜、而冒牌的女士們也實在爲害不少、所以我認爲如果欲求婦女運動的澈底除積極推翻一切舊禮教的封建思想之外、就是要根本剷除這冒牌的婦女運動者、別使她們再作婦女運動進路的碍礙啊

我的朋友某君他知道我曾經參加幾天婦女運動的工作教我把事實或感想寫點出來以充篇幅、事實是很不容易寫的、且是太瑣碎而複雜、只得將我對於婦女運動所感到的寫一點在這裏、不過寫得太拉雜而少統系、還請讀者諸君原諒！

度量衡器測量器 裝造修理販賣

此次新修工場已告落成製造能力既大故當値康減在滿洲可稱首屈一指並承辦各國度量衡器之刻碼

大連惠比須町五十八番地 水上洋行 電話六九四一番

齒科 早川醫院

遷至西通電車道傍營業所左邊第二家 電話三九七一番

大連 朝陽鎭 奉天

聚蚨棧 聚蚨棧 聚蚨棧

改良旅社信用昭着諸所便利應酬週到各埠均有妥實代理

代理大連火災海上水火家財房產險

主人 段洛九　經理 湯壽山　長電話五六九八番

泰華樓

敬啓者本樓營業多年荷蒙各界光顧無任銘感茲爲商業競爭特別改良建築三層樓房周圍一百餘間一切工程俱西式凡屋上庭園花欄魚池電燈瓦斯冬暖夏涼之品物無不設置完備非惟清雅可觀實與衛生有益當此桂飄金粟秋序平分正各界交際宴客時候是以重將各屋陳設異常嶄新油漆彩繪煥然一新包辦應時宴席盡善盡美選用堂役之伺候非常勤懇如蒙各界諸君倍加惠顧易勝歡迎至恐未周知特此廣告大連市監部通二丁目八十一號地 電話四六七一 七七五七一 三五二七番 泰華樓菜館謹啓

先施公司 製造廠設 香港 廣州

馳名化粧香品

醒腦花露水　開胃果子露　爽身花露水　嫩肌香粉

今又運到　艷容香蜜　美顏水粉　固齒牙膏　生髮香油　確能香一禮拜

上等　百花香水　倚羅香水

採購諸君蓋興乎來　批發格外克己此佈

先施化粧品分行啓

聲明收欵

茲據永德明欠本公司舊曆十二月十七日煤款現洋五百元存條一支已經丟失除妥收該欵承認外謹特聲明

西安煤礦公司營業科啓

長春 益通銀行 附設 儲蓄部 廣告

本行額定資本金銀大洋壹百萬圓 公積金銀大洋拾萬圓

營業部 儲蓄部 注意

營業時間 上午九時起 下午三時止 星期日休業

存款 放款 代理收付款項 押款 貼現 生金銀之買賣

活期存付 存本付息 零存整付 勞工儲金 失業預防儲金 娛老儲金

整存整付 整存零付 特種存款 子女教育儲金 婚嫁預備儲金 其他基金儲金

存款手續簡便利息從優訂有儲蓄詳章函索即寄 如蒙惠顧尤爲歡迎

長春南大街 電話中國一〇四號 日本長六七六・一二四〇番

本廠自運上等紙料精製各式紅白名片暢銷有年遐邇皆當堪稱美價廉今復臨年在邇慶賀新春將到名片乃有代表本人之資格選擇尤當愼重欲用合格之品請向本號購之自知如願以償也

華商 天德信支店 大連市監部通二二番地 電話七三八八番

醬油糖色發售

(振) 顏色無比 風味絕佳

貨眞價廉克己

振華號主人謹啟

大連沙河口仲町一二九 電話九三三二番

自本月貳拾壹日起至年底止

年節大贈品拾天

大連市監部通 宜康食品百貨商店謹啓 電話長六九五五番

大連協茂盛紬緞皮貨莊廣告

敝號新到各種地道皮貨奇花異色綢綢緞絹毛葛漳絨平金顧綉旗袍馬甲禮服衣料喜壽賀帳毛呢嗶嘰布疋雜貨旅行皮箱翠玉玩具無不齊備分室陳列定價低廉倘蒙惠顧無任歡迎

大連市浪速町五十番地 綢緞部長電話四六三二 批發部電話五四五三 雜貨部電話四九八八

大連 德泰公紬緞莊廣告

(定價劃一)新到各種皮襖以及狐貉貂獺皮張等類並由滬杭一到來綾羅新綺綢絨毯化粧品類一概俱全價格從廉請駕惠顧不勝歡迎

支店 浪速町 電話三八二三番　大連浪速町七九番 電話七三九九番 德泰公棧

請看 滋補斷癮美糖筋

敬啓者我國自鴉片輸入人民咸受其累迨嗎啡泊來人民益被其殃識者吉士不分黑白皆入苦海因此蕩家敗產性命攸關社會之志士入此籍者絡繹不絕現在諸多覺悟奈難脫離敝人私心痛之殷抱杞憂遂由美國採辦一種美糖筋查其緣因係美國威利理學博士所發明純係滋補精力第一聖品專除大煙毒癮二十天準能斷癮而且根察實破天荒未有之良劑也曾經府第及中國海關上海工部局本外埠各警察廳化驗無毒證明立案準予行銷當久服生精補腦代偉人交相稱贊

政一補血妙品 補血生精 信用卓著日服此美糖筋比大煙嗎啡尙覺愉快不僅驅除兩癮尤足我中國之參茸同其效果即無癮人每次飯後服用三四分亦轉弱爲强登仁壽域他如婦女經血不調勞傷吐血咳喘心勞過度等症無不奏效如神鄙人研究我國之志士及各界之同人諸多貪戀黑白二癖輕者蕩家敗產重者氣絕亡身往往有之苦不堪言現在民國政府決斷實行嚴禁大煙如有頑袴之子痴迷不悟以法懲治但有血氣者早應準備而免臨時身受苦腦現在全世界强勝之國而無一人貪戀煙嗎啡各人驚覺恐有亡國殺身之大害英雄志士不但除弊利益遠謀近慮而有强國累精神豈能受此無限之之非亡國之性直身家妻子均皆拋棄自投羅網而取滅亡趁此明星在望苦海回頭移玉惠臨試爲購服轉危爲安轉弱爲强不但國家幸甚即蒼生亦幸甚多矣恐未週知特此廣告

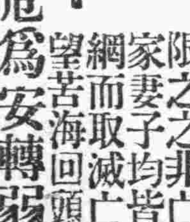

美國威利美糖公司監製 滋補斷癮美糖筋

中國全境 西比利亞 獨家總批發處長春

廣本洋行

公主嶺河北中俄公司內

奉天全省總經理 侯振庭

直隸 長春西四道街路南

吉林省 黑龍江 總介紹員 李孟更

各埠代理店

國華膠皮底襪東三省總批發處

本行代理

大連西崗天利成　凌源縣和尙房子永義隆　公主嶺河北
中俄煙公司　長春頭道溝慶泰號　公主嶺河南德昌泰
郭家店順和興　范家屯謙恒祥支櫃　長嶺縣同合成　伊
通縣德增厚　伊通縣銘記號　四平街裕慶亨　開原義太
祥　鐵嶺德盛奎　奉天小西關振昌銀號　奉天北市場
同興長　奉天日站茂林飯店　奉天四平街　吉順逢商場
奉天大西關同義慶　安東福春藥房　營口永興號　綏中鴻
順興　奉天小北關協盛謙　山城子協盛謙　朝陽鎭震源
合　東豐縣慶合祥　蓋平裕純公司　長春頭道溝德昌藥
房　拜泉同豐太　安達同豐太　農安萬興隆　下九臺長
發盛　海城福源東　錦縣福增永　普蘭店康德記藥房
奉天鐘樓南大成藥房　瓦房店康德記藥房　開原東興煙
公司　開原天裕增福記　開原巨益達
本行招聘各埠代理給特別好處倘蒙賜有零購者或匯現欵
或郵局代價函索即送每兩現大洋一元八角郵費在內果如
有願代理者直接長春總批發處接洽可也

化粧次序 双美人牌香皂 双美人牌洗臉粉 双美人牌雪花膏 双美人牌花粉 双美人牌頰胭脂 双美人牌刷花粉 美人

擦面最宜 双美人牌香皂

以最新化學與四十餘載之經驗始得製成此絕世優良香皂

橫濱正金銀行

大連支店
代表 電話長三一六一番
宿直專用 電話長六〇一五番
海關稅取扱所 電話四七六二番

（本店）橫濱
資本金壹億圓
積立金壹億貳百五拾萬圓

支店 中國 日本 歐美 滿洲 東俄

東京、名古大阪屋、神戶、下關、長崎、青島、濟南、天津、北京、漢口、上海、香港、廣東、莊、奉天、開原、長春、哈爾濱、一時閉鎖（牛莊、奉天）、西貝加爾各答、新嘉坡、蘭貢、（額爾東達爾）、克拉基、馬尼拉、斯拉雅、馬蘭、巴達、孟買、悉德尼、倫敦、里昂、漢堡、斯阿雷基[illegible]、比買、布哇、桑港、羅斯安接魯突、紐得、利亞、嘉尼羅、布約諾斯列斯斯、夏育

中華民國國民政府註冊商標

仁丹

仁丹主効
中暑傷寒 酒醉船暈
水土不服 癘瘧呑酸
腹痛吐瀉 精神欝結
猝倒昏迷 食積不消
頭痛目眩 時行疫疾

價目
小包五分 中包一角 特利包五角 帶鏡藥盒特大包七角

恭賀年禧

喜迎巳巳年新春大吉福祿
壽三星拱照人人百事順意

敬賀者 敬藥房懸壺濟世久荷 垂靑以仁心虔製製仁丹流傳遐邇蒙 盛惠推行盛意感銘靡涯茲者一陽回復萬象更新祝 再造之中華國興與春光並進頌 賜顧之各界福厚同春日齊增而仁丹藥力精益求精竊奮勉焉

民國十八年正月元日

日本 大阪市東區玉堀町 森下博大藥房拜啓

格言 敖不可長欲不可從志不可滿樂不可極 （禮記）

婦人妙藥妹司丁之効驗

白赤帶者婦女最多之通症也、初由局部淋漓一種白色水液、當其症輕之時不速療治、乃至沉重也則無從收拾焉、俗謂白帶下、赤帶下、即帶有惡臭氣膿狀之粘液混參血液、赤而含青色鼻汁狀黃色等物漸々加多、又白帶下者、大多婦女由黴毒性潰瘍而生、或罹淋病結果將致子宮內膜炎之確證也滴下之物頓發臭氣者己屬重症、此若復置之不理、即由腎臟心臟起如圖示之卵巢腫瘍終致子宮癌之病、患白帶赤帶者請速用妹司丁從根本療治、即諸姑姊妹即厭惡之白赤帶立止、顏色美麗、貴體亦能得健康矣

●患白赤帶者致血液週流不良、腰足皆冷而痲痺、肚下酸痛、月經不順、耳鳴、頭痛、肩凝、背疼、眩暈目㿜、頭髮多脫落、小便急又痛、消渴局部痛捲、又腫爛、月經時、或就寢時腹下疼痛、又月經前後、淌流白色粘液、頰紅而乏元氣、料理事務易生倦怠、最好貪眠、腹下凝結塊狀胸樂便秘、身體疲憊、神經衰弱、夜不成眠、易怒、過憂慮、食慾不進子宮出血顏色不良、動悸不自然、手足痺痲、骨節疼痛、頻起寒冷、又易作夢、夢境多爲流產、早產、死產、身體似强健而不得生子者、皆白

赤帶之害而至於斯者、蓋白赤帶集全身血肉腐朽而排泄、可證其已患子宮內膜尖之要症也

然而一般人往々以爲白赤帶者、乃係婦女普通應有附隨之物、而不服特效之藥、置之度外、即由心臟腎臟併發卵巢腫瘍、及腹膜炎、而壓迫肺經、呼吸益感困難、遂起子宮癌而就於死地者、世上不知凡幾焉、此最可歎怕之白赤帶子宮病、即所謂能奪婦女之命、治子宮內膜炎、今日世人只慣用平常之婦人藥、然此殆不能見其效驗、倘服敝號出售之子宮良藥妹司丁、奏效如神、管保遠勝平常之婦人藥、能應殺子宮病、能消滅子宮內膜炎原起之毒虫黴菌、並能止痛定神、使血液循環良好、生殖力旺盛、停滯體內之惡血急速排出、將白赤帶之婦女從根本治癒、本藥配貴重材料、仔細煉制、乃他藥所望塵不得企及者、年久之慢性重症、子宮病向未聞其服妹司丁而不獲癒者、請一試服之、便知並非虛語、從前服他種種庸藥而不見効及染慢性重症者、請試服用即知不謬、重症用十日份」及子宮插入外敷藥愛兒球必收滿足効果、而無疑也

卵巢腫瘍

服用子宮良藥妹司丁、子宮插入外用藥愛兒球、立得治癒最難治之赤白帶子宮病等症、此等幸福之人、喜出望外、紛來答謝信函、其數甚多、不遑枚舉、玆舉一例於左、聊供讀者之參考

靈承芳函不勝感佩、日前服貴號出售之妹司丁立獲病癒、本想及早修書報告其功效、奈因賤務蝟集、延宕于今、倘祈勿怪耳、回憶敝人未服妹司丁之時、實無一快樂之日、常受斯病所苦、每由腹下起痛、三餐生厭、顏色憔悴、白赤帶日必淋漓、身體日見孱弱、行走時氣喘異常殆無一日安樂也、然因苦楚難堪、明知其乏應效、亦每往藥舖購所謂肩凡之婦女藥而服之、其不得舉微効者、無須多贅也、幸喜一日敝人於婦女雜誌上、忽見有名良藥妹司丁一段談話、後時敝人之歡悅欣慰實非筆墨所能形容者、急就鄰近藥店購二十日份妹司丁服之 立即全癒至今日被此病所苦所惱之敝人、遇此神藥之奇効、安得不驚歎乎、可厭惡之白赤帶立止、顏色紅、餐食進、喘息等之障碍無稍存也、對此妹司丁之效靈、又不得不感謝、敝人永久不忘、世上有此種良藥、爰誌數行鳴謝、順候財安不宜

大正十二年八月六日 長崎市戶町一丁目六十二番地 東平彌之助寓內 濱中汀

敬覆者日前華翰見頒、不勝感激、立購貴號批會之妹司丁服用、精神頓覺爽快、繼續服下二三日、即白赤帶立止、腹中暖和、現已若無病者、得愉快過日矣、然尙有餘剩之該藥七日份、擬每日服之、他藥不得醫治、僅服五六日之妹司丁、立見根治是故以不得不感謝貴號也、敝人深信此妹司丁實非他藥可匹敵、堪贊爲婦女藥界之覇王也、專此鳴感順詢 財安

大正十二年十一月廿日 埼玉縣寄至郡大越村 野中榮

插入子宮白赤帶速治藥 愛兒球

乃無臭氣之外科的外用藥、淋毒梅毒性及慢性重症、滴下水液最多之時、請同妹司丁併用之、則其奏効速而著、夜間辦事完畢、將愛兒球插入膣部、以子宮溫度自然溶化、寢睡間直接作用、至局部日見減少滴下水液、消除內膜之炎症、生於內壁之糜爛迅速治之、從外部侵入之淋毒黴毒菌殺之、勿論任何重症慢性、倘用十二日份必止子宮之痛、管保自根本治癒矣、特因他藥無效、徬徨歧路者請試用之、能同吾人塗擦黎斯霖（面油）於顏面手掌時、使靡爛荒粗之子宮內部皮膚、立化潤滑爽快、亦能豫防花柳病毒之傳染、奏微妙之功效、且能使生殖機能旺盛、故不但重病慢病者當用、就是一般注重衛生之人、亦願其每夜服用一個、則身體健康上、受益非淺鮮也

輕症用 普通製 妹司丁 六日分金一圓、十三日分二圓 廿日分金參圓、送費各十八錢

重症用 特製 强度妹司丁 十日分金三圓廿日分五圓半錢 卅日分金八圓 送費各十八錢

插入子宮藥 愛兒球 十二日分金一圓五十錢廿五日分金三圓 四十日分金五圓 送費各十八錢

本店 東京市四谷信濃町電車停留所

發賣處 森田屋藥房

批發處 大連市山縣通九十一番地（電車站北） 電話七六〇八 振替大連三七六五番 順和公司

代售處

大連市山縣通	日本賣藥會社
大連市監部通	東瀛藥房
大連市監部通	華泰大藥房
大連西崗子	同德藥房
金州城裏	德記藥房
普蘭店平安街	德順藥房
營口二道街	中西大藥房
營口西魚市口	五洲大藥房
遼陽佟家大街	安達大藥房
遼陽西大街	義和堂藥房
奉天小西關	廣濟堂藥房
奉天小西關	井上誠昌堂
奉天四平街	大德生藥房
奉天鐘樓南	大成大藥房
奉天鼓樓南	五洲大藥房
長春頭道溝	西澤大藥房
鐵嶺西門裡	義和堂藥房
長春北門外	中西大藥房
長春北門裡	興亞大藥房
哈爾濱道外	長壽堂藥房

哈爾濱道外	寰球大藥房
哈濱道外	泰華西藥行
吉林糧米行	五洲大藥房
吉林河南街	中西大藥房
安東縣市場道	井上誠昌堂
安東中富街	東益增遠
安東縣道署街	瑞祥泰藥房
洮南興隆街	和發順藥房
普蘭店豐榮街	康德記藥房
天津日本租界	正文洋行
天津鍋店街	保記公司
北京東單牌樓	東亞公司
千金寨東街	德泰興藥房
齊齊哈爾城內	稻野富山堂
黑龍江省城	泰華西藥房
黑龍江省城	中西大藥房
金州城內	志義成藥房
海城中街	華西大藥房
青島堂邑路	小笠原大藥房
煙台朝陽街	華美大藥房
瓦房店新市街	康德記藥房

其他各埠大藥房均有代售近採買爲幸

消閒世界

雪字拾雋

（水野）

阿風罵雨、我們常有聽得到、戟指詈雪、卻沒有見過、就是生不起火爐的窮人、一早開出門來、看見了漫地的雪、也會喊着有趣、雪花從門隙鑽進屋來、非但沒有象屋漏的雨水遭人惡視、而且、還得受歡迎的叫噢、雪、孫、你來了！

在書本中、還留着許多古人愛雪的故事、有把雪字做宮名堂名的、有把雪字替鳥類起別名的、

山東臨淄縣境、戰國時代的齊國曾經在那里造過一座行宮、叫雪宮、孟老夫子跟齊宣王談大道天、便在這宮裡。宋朝的大文豪蘇子、在湖北黃岡縣附近蓋的別墅、叫雪堂、他文集裏、還有篇關於雪堂的紀叙文呢。

鳥類中的鶺鴒、有的人說牠是報雪的、牠啼了、天就要下雪、有人說牠歡喜啄雪吃、所以牠有個別號叫雪哥、腳長、頸長、喙長、毛長、羽翼純白的、水鳥鷺鷥、有人叫牠作雪客、在楊文公談苑裡有這麼一條

明皇雜錄有一段紀載、說開元中年、把嶺南進貢的白鸚鵡養在宮裡、很聰敏、能夠了解一切的言語、明皇與貴妃都叫牠作雪衣娘

戰國春秋也有一則關於雪字的紀載、說後蜀慧妃同後主登樓、把龍腦末塗在白扇上、扇子掉到樓下、給人家拾了去、於是全蜀的人民都效她的方法、而替這種扇子起上一個雅號叫香雪扇、明朝的一部有名雜戲書湧小品上、有俗語雪白百姓的紀述、雪白百姓這個話、現在是沒有人說了、大概是盛行於明以前的俗話、我以爲老百姓的可尊可貴、卻全在這個話上

蔬菜中的雪裡、用鹽醃了、炒素炒葷、或是煮湯、都很可口、是惟上的平民菜、北方的同胞叫他、作春不老的、在霜重冰寒的時令、種種菜都因凍而萎、只有這種菜青葱如故、我們箝起一快雪裡送進嘴巴的時候、應該想到牠耐寒的精神

在田中間、常有一種沒枝沒梗青葉平鋪地上逢雪天開小白花的小植物、叫過冬青的、大家總是歡喜叫着牠另一名字雪裡青

四川峨眉山中有種大蛆蟲、蟲體像我們指頭般粗、據說這是一樣珍貴的食品、牠名叫雪蛆、也叫雪蠶

福建冬天的有名水產雪魚、像鱸魚而稍扁一些、全身是雪白、味道是很肥美

關於地理上、有許多高山終年積雪不消、都叫雪山、最著名的、佛經上稱喜馬拉雅山爲大雪山、漢書註裡稱南部連爲雪山、四川松潘縣的姿山、雲南麗江縣的雪嶺、統有雪山之稱

記得在小學時代、參加過好幾回雪戰、大家分陣相對、鬨雪相擲、以被擊多者爲敗軍、突陣、避敵、東西奔馳、大家忘記了嚴寒、倒是個絕妙的消寒法

捐疴園叢談（二）

（愛坤赫龍恩）

古井生人

薛謙、韓文仁、同居闈之浦城黃家鎮、韓富而薛貧、嘗願求柴米於韓、韓未嘗相阻也、時積欠債如山、韓命僕持賬討還、薛大怒、懷利刀隨僕同歸、强詞奪理、駡門大罵、汝必索債、吾定剸肉以償、不然天不生錢、地不長錢、何由得錢、以清汝賬乎、其嚮橫兇暴、蔑視理法有如是、主人開勢不佳、轉念不與冗夫細人鬭、以忍處之、並託主人公出、假主婦名義、予二十金遣之、屬僕送出、薛見金色喜、鞠躬作善言、今後女菩薩發慈悲、吾須斷片歸矣、語畢納金去、韓家以爲慰以腕計、狠心亦嘗感悟、自此永斷葛藤、安然無事矣、不虞主人一日夜歸々松楸側、時林間明月可數毫髮、翁仲伺伏、碑碣縱橫、前朝古井、上吐黑光、挾有鬼氣、歷歷在目、不寒而慄、心神失、驚懼間、背後忽出一人、且奔且號、勢如猛虎、視之則薛也、知不免、束手就縛、縮入布袋、薛立密縫、負之而趨、活葬於古井中、更以斷碑上覆、意在一勞永逸滅兇跡也、而韓自恃、暫猶可偸生片刻、終不免飢渴以死、安有重覩天日妻子之日耶、顧憶半生言行、決無傷天害理處、天意可回、或無慘報、自勸自慰姑安之、二日後飢甚、抓破布袋、觸手盡叢草、摘葉嚼之、輒飽、自是日食三二葉即不饑、覺支持至五月有奇、得不死、會縣吏重訂縣志、派多人考古來此、翻至覆碑、韓忽覩天日、無意狂叫一聲、人皆敗退、懼爲鬼魅、久無異、肥壯者稍前、問通語、官、立拘薛訊、薛直言無諱、遂伏法、案結、韓方歸、此嘉慶三年九十月間事、松溪孟安市君、爲予言之

梅野曰、文仁對薛、不勸欠債、反遺以金、其與陳實遇盜、不加斥責、反餽以絹、大義凜然、如出一轍、眞今之古人也、又案韓於井中、所食之草、豈救窮草耶、救窮草、湖北均縣石階山產、葉長一二尺、寬寸餘、夏季開似菊狀白花、枝葉歷冬不枯、遇饑饉歲、採食其葉、月食二三寸、即不饑、久之可以辟穀、故人以救窮草呼之、聞省亦希有之

張單與糖瓜送皂的神話（下）

（簡）

因爲灶王要在二十四日子時升天、所以人們都要在二十三日晚上祭祀他、作爲送行供奉的東西、便是關東糖、南糖、糖瓜、和涼水、還要燒上幾柱香燭…等等、（北平有一首童謠、說「灶王爺本姓張、一碗涼水三柱香、今年小子沒有份、過年再吃關東糖」）祭祀的時間、須要在晚間十點鐘以前、所以便有了「早祭灶、晚接神」的一句諺語了、祭祀完了、便把一張皂神的神像（一張紙印的）焚燬、燼灰往上一飛、大家都說皂王升天了、有時人們在一年裡眞有了罪惡、自知理屈、就當焚燬皂神的時候、把關東糖粘在皂王的嘴上、意思粘住皂神的嘴、他上天的時候、就不會說了、皂神上天多少天呢？如果十二月是大建的時候他便去七天、小建便去六天、總之他於除夕日的晚間一定要回來的、所以到了除夕深夜、人們又把容佛龕供起來、也燒上香燭、但不供食品、意思是迎接灶神回殿、祭祀完了便把一張新由紙店買來的灶神像貼上、更說是灶神回來了、迎接的時間一定要在深夜裏、越晚越好、那時燃起鞭炮、表明慶賀的意思、祭祀完畢、一年便算過去了、並且於除夕那天夜裏迎接灶神回來以後就不許出院子、因爲那夜是諸神下界的時間、怕神碰了、民間有一句俗諺說、糖瓜祭灶、新年來到、普通人家供的灶神、都是着張單夫婦二人、還有馬童雞、犬之類、不過售賣面餅的舖子所供的只是張單一人、於是便有了「切面舖裏的灶王爺──獨坐」的一句歇後語了、

拿關東糖祭竈的風俗、由關東二字着想、一定是滿洲人入關時、由東三省帶來的風俗、又由糖的[illegible]着想、至少也是北方人吃的東西、因爲他質硬而粗、食[illegible]不能過口、至於糖瓜、和南糖一定是後來衍進的、均比關東糖進步一層了

我想竈神也未必愛吃糖、也許眞是爲粘住他的口、使他上天時不說壞話、也許是人們拿竈神當幌子以適合自己的口腹之慾、所以一般商人都行爲是二禧應時的買賣、甚是於要借本錢作這個生意、不過他們最怕陰天、因爲天一陰、糖就要溶化了、人們到了二十三這一天、極窮的人也要買些糖、一方面可以賄賂竈神使他上天不說壞話、一方面自己可以吃一點、以點綴點綴口腹、因爲這種東西一年只有一處可吃呢

影的追求

（植梓）（繪）

他感到了遠途跋涉的疲乏、劇烈的息喘、緊緊地綑住他的沒有影子的身體、

無論如何、還是長久休息一下自己的身體吧、因爲自從開始這旅程以來、他眞的有許久許久沒有休息過了、

睡着呢、坐着呢、還是倚着巨大的石頭午睡一下呢？他不能決定怎樣才能使他很快地忘卻那劇烈的疲勞、

但是出他意外的有兩個老人就在離他不遠有一顆大樹旁邊、安靜地坐在那里、從他方才平下的地方、站起身來、慢慢地支撐着他倦意的身體走到老人的身邊去、他想問他們見到他自己的子影子沒有、他想問問他們這里究竟是什麼所在

他緩緩地將他的意思用言語說明了、

於是一臉悲寂的微笑、浮在那兩個老人枯瘦的唇邊、是一個老人說

「影子麼？那神秘的東西我們也是沒有的呀！自從我們的青年時候便失掉了、我們的影子、於是我們也和你一樣、棄掉我們的家庭、棄掉我們的財產、棄掉我們的名譽和身份、開始去追求尋覓我們的影子、但是在這其間、我們的青春逝去了、我們的中年也消失了、可怕的衰老、竟不意地襲來……」

「是呀！」另外一個老人說「我們現在已經是不堪作衰老了、但我們也不再去作我們追求影子的把戲了、我們只是在回意著我們有影子時代的生活、呵、那窈窕的清麗的、永遠追隨著我們的影子、當我們同意的時候、不也彷彷有在那里麼？」

在一度的暖曬之後、第一個人說、

「你問這個島的名字麼？這就是孤寂的島呀、是沒有影子的人、一定會到來的島、」

坐在孤寂的島上的那兩個人也確乎是沒有影子的

電影界

◇海外奇緣名片舊元旦定行放映、「海外奇緣」又是一部武俠愛情美劇、情節綿長難以表盡、總不外以打倒惡人、由全眞正愛情爲張本、其關於世道人心、非淺鮮也、此片係華劇公司得意出品、加以導演爲武術高尚顧輪老手之張惠民君、主演爲色藝俱全名聞中外之吳素馨女士、其中有四大特點（一）有裝載一萬八千餘噸之大海輪在太平洋上與狂濤逆浪劇鬭、大壯觀（二）有數丈圓之大橋隱藏着仇人、隔數十丈高、由平地一躍而上、纏則堆薪焚之、觀之令人汗流浹背、（三）備戰時、有極多機關槍雙方對峙、排列最新陣勢、如臨大敵一般、觀之令人神迷目眩（四）惡戰後、勝方以敵人之肉、作下酒之物、觀之令人膽戰心寒、該片佔四大特點、以故到處租映、大受各界熱烈歡迎、新生活公司自開辦以來、即以提倡國產影片、及輔助社會教育爲職志、在津邇兩大埠、訂妥名片甚多、此片以重金租來、定於舊歷正月一日、先在上海大戲院開映、值此新正元旦、正各界士女閒暇之時、當佳節而映此佳片、其迎合人之心理、可想見矣、欲觀眞正武術、與眞正愛情影片者、幸勿失此良機、聞該院此項戲價、一律照原、惟放映期間、臨時改變、初一日起至十六日止、影片仍五天一換、每天放映三次、頭次上午九點半開、下午兩點開、晚間八點開、至初四日仍照常放映兩次、觀衆們須注意及之

學生文藝

算帳的夢

（大連中華青年會附屬小學校高級曲患新）

死沈沈的天空、泛着幾朵黃土色的雲、樹上枝葉、都被凜冽地寒風吹落、人家的門戶、也緊閉着、大地卻籠罩一番蕭瑟的景象、我坐在斗室內的圓椅上、開着火爐取暖、不久就被那室內的溫度催眠了、這時的我、就一溜煙向外跑、一見外面的雪花、幾有一尺厚！於是我歡喜得跳舞起來、一壁跳着、一壁進行、不料被一塊大石拌了一跌、起來打打身上的雪、仍繼續進行

走了許多時間、見着一個很大的都市、我馬上就跑到馬路、眞是好看極了、有許多的車馬、商家、工廠、學校等、我正在馬路行着的時候、遠々的來了一個紳士、我似乎相識些、但我又不敢和他說話、可是他上前施禮道「你多怎來的」我就急忙還禮說「我今天上午纔到的」他又說「你來這兒用過飯沒？如果沒用、請到敝舍好嗎」我說「多謝厚意」我便隨他走到一座最高大的樓房、我站在外面、不覺順口說道一、一、二、三、四、五十……呵！原來這樓房有五六十層、這不是美國的屋魯渥耳斯的樓、這時紳士急迫說道「快走罷、不要看了」我急忙回身、跟他後面走、一路上、有銀行、商店、郵政局…不多時、他領我到一個總會計處我想他必是給我錢？我便隨他進去、他命我坐在沙發上、我並不客氣的坐下

室中的設備、有金黃色的書架、黑漆漆的算盤及一切零星的東西、不多時從西屋內出來一位身體大的人、面上滿着虬鬚、我心裡有點怕、但也不敢作聲、只有他手裏托着一本厚而大的帳簿、就揭開給我看、裡邊有什麼月日啦、摘要欄啦、在那摘要欄內有我名的字樣、我便問他說、「怎麼這裡會有我的名字呢」「你在十月一月至十一月廿八日又至十二月六日每日間耗去光陰二三小時、今天你來得正恰巧、請你還清罷」我又問他說「我怎麼會欠你的光陰」他厲聲對我說「我是光陰之神、凡在世人、若不可惜時間、都得賠償我的光陰、今天你若還清便罷、不然你想回家是辦不到的、」我嚇得身上不寒而慄、我想不如跑了的好、主意既定、就立刻起身向外跑、他搶上一步、把我的手扭着、我用力掙紮結果把右手中指掙掉、眞是血淋淋的、把我痛得大叫一聲、驚醒起來、原來中指已被那熱紅的爐窩烙了一個大水泡、如此才知已往幻影、都是夢境的劇啊、現在覺悟了、明白了光陰不我待、努力前途吧

一九二八、十二、二、於中青小學校

學不厭

人之爲學也不患進步之遲緩、而患用心之無恒、如有恒心、其學必專、而無厭煩之念、試觀古今之聖賢豪傑、其所以能功成名就者、無非學之不厭耳、彼懸梁刺股之輩、囊螢映雪之流、倘其初不堅其志、學而厭焉、猶欲其名之照耀於千古也得乎、故吾人爲學當持之以恒、繼之以不厭、久則聖賢可以爲、豪傑可以當、若一暴十寒、今學明厭、殊非計之得也、況吾輩青年處此科學競爭時代、以有限之智力、習無涯之科學、不厭求之、猶恐不及、烏容存有厭之之念哉、故孔子云、學而不厭、學者宜三復斯言

守株待兎論

（昌圖縣第三區孟可寬堡材立初級小學）（校附課生 陳國寶）

宋人守株待兎、人第笑其愚、予則謂其、由於貪欲之心使然耳、何言之、蓋弗耕則不得禾、弗獵則不得獸、此世之恒情、今也不然、竟欲弗獵而獲兎、天下寧有是理耶、宋人雖愚、亦豈能見不及此哉、原宋人之所以然者、蓋以徼倖先獲一兎、遂引萌其貪欲之心、而迷失天賦之靈敏、忘於世事恒情、甚矣哉、是皆貪之爲害也、利之惑人、非獨宋人爲然也、今之受淘汰人員、亦猶是也、立身之始、便希徼倖之心、而不求應事之技能、或附權貴之勢、或仗孔方之力、遂竊位而苟祿、備員而全身、詎料不偉値此國政革新、厲精圖治之時、而宋人之南郭先生、豈不得濫竽於三百人之中、而兎亦弗獲也、苟能從此猛省前非、則失之東隅、仍可收之桑榆、見兎而顧犬、未爲晚、亡羊而補牢、未爲遲、倘終不悟、必如宋人之守株待兎、以復蹈微倖之轍、吾見其終歸淘汰而已矣、宋人宋人、盍速醒乎

約友觀國慶提燈會書

（營口市一校高二年級）（潘景周）

某某仁兄台鑒、敬啓者、本月十日節屆雙十慶共和之告成、樂前途之多福、値此良辰、焉可空過、故本埠各校、擬於是日舉行提燈大會、想斯夜星月皎潔之下、加以燈燭輝煌旗幟鮮明、五光十色、燦爛奪目、雖無時特殊之觀、輒之本地風光、亦尙堪寓目也、用特敬請、台駕於明日晚六時蒞舍、偕往觀燈、想閣下亦必有此雅興也、專此奉約、順頌潭綏

弟某某頓上

寄子晉社長

（塵隱）

四年前誦嶺南謠、氣大難收有怒潮、工部晚年詩律細、哀時憂國寄情遙

讀偉伯吟長贈蓮亭妙句賦此

（前人）

艶才想見畫眉時、蘊藉風流健筆知、春意一腔人未老、胸藏百萬綺情詩

敬和稻農銀岡舊作原韻

（前人）

相別愁深相見時、多情親勸酒盈卮、（稻農工於勸酒）遼東山水看雄壯、盡在奚囊畫裏詩

溫詩楊靜修星個浦妙句賦此調之

（前人）

詩醫最善潔詩腸、（曾爲余治腸疾）香墨無多噴酒香、月影潮聲星個浦、紅粧袖句伴漁洋（詩響近作酷似漁洋）

子振老友匆匆未及過訪詩以問之

（前人）

塵世無從置此身、海天端合老詩人、雪中別有吟懷趣、大地寒慚一室春

寄懷金十五老友

（前人）

費盡黃金買綺愁、夜深肝膽罷綢繆、男兒自有千秋業、漫把雄才付玉鈎

歷史叢談（九十七）

韓季維組

皇帝（興學）漢宣帝詔諸儒講五經異同於石渠閣（甘露三年）漢光武初起太學、又置五經博士（建武五年）漢明帝臨雍、命諸儒執經問難於桓榮（永平二年）天運之變、有春不能無秋、人事之常、有往不能無復、秦始皇焚書坑儒、幾滅讀書種子、會幾何時、而漢之宣帝、詔諸儒講五經異同於石渠閣、光武起太學、置五經博士、明帝臨雍、命諸儒執經問難、夫講學尊經、天子提倡於上、百爾贊襄於下、莘々士子、青々子衿、漢代已至極盛之域、自是厥後、靈帝熹平四年、詔諸儒正五經文字、命議郎蔡邕、爲古文篆隸三體刻石立太學門外、使人觀模、惟光和元年、置鴻都學、則大抵於口云、唐高祖武德七年、詔置州縣鄉學、有明一經以上者、咸以名聞、而經學於爲愈推愈廣矣、唐玄宗開元二十六年、令天下州縣里皆置學、而經學已普及寰區矣、唐太宗於武德九年、置弘文館、聚四庫書、二十萬卷、文風於是乎宏開、至玄宗開元六年、復置麗正院聚文學之士、或修書、或侍講、文風於是乎極盛、唐明宗長興三年、劉九經版印賣、寶雖云陋、而學者得書之易亦便利多矣、宋太宗太平興國三年置崇文院貯書八萬卷、上有好者下必甚、君崇文民自好學、此宋儒所以冠古今也、宋眞宗咸平四年、頒九經於州縣學校、明經之士、不可勝用矣、宋神宗熙寧四年、立太學生三舍法、生員始入太學爲外舍、外舍升內舍、內舍升上舍各執一經、從所講官受學、月考優等者升舍、六年置律學、命官舉人、皆得入學、以備滿官、以法從事也、宋哲宗元祐元年、修定學制、程頤以月攷之爭、殊非教養之道、請改試爲課、不考定其高下、近來學校罷月考、祇用舉業考著、本程子之意也、又置春秋博士、王安石以春秋爲斷爛朝報、擯之五經之外、安石所以爲叛經之罪人也、司馬光請復之、所以受紹聖之排斥、邪正不兩立故也、宋高宗親書六經、刻石太學、尊經也、復置三館、以養天下之士、法祖也、太宗嘗置三館、至眞仁之朝、人才輩出、若不與學校、安得人才而用之耶、宋理宗嘉熙元年詔御經筵、進講朱子通鑑綱目、紫陽綱目當時已見重朝廷、御筵進講、學者安可不胸羅全史耶、明太祖於元順帝至正十九年、於兵馬倥傯軍書旁午之時、日令二人、進講經史、又創禮賢館、以處諸儒、若明太祖者、可謂好學也已、孔子曰、造次必於是、顚沛必於是、學也者人無論貴賤、時無論久暫、絕不可輟學、獨不見明太祖乎、明太祖於洪武二年四月命博士孔克仁、授諸子經、功臣子弟、並令入學、帝業雖成、干戈未定、急令子弟向學、知先務也、歷代之興未有不講學尊經、設學校、置宿儒、冀培養人才、以致用者、今何能異於古所云耶

美育膏

補腎壯陽 功效非常 陰萎早洩 服之最良

腦汁與精液◯皆由食物之滋養料所造成◯因脊髓之通上升頭部◯即爲腦汁◯下至腎部◯即爲精液◯故腎虧必兼患腦弱◯而腦弱者亦必兼患腎虧也、美國出品美育賓聖藥◯乃採取動物之生殖腺睪丸卵巢及各種補腦健腎之靈藥◯製成◯功能增多腦汁◯濃厚精液◯不論老少◯服之定得無上之幸福

生殖衰弱者應服美育賓聖藥
腦筋衰弱者應服美育賓聖藥

▲欲求强健精力絕倫之人
▲手淫過度以致虧精之人
▲房事過勤精力疲乏之人
▲筋肉無彈力不緊張之人
▲性慾感覺缺乏精薄之人
▲月經不調子宮寒冷之人
▲身體倦怠頭痛腦病之人
▲意志薄弱血枯腦竭之人
▲思慮散亂記憶不佳之人
▲易起情性易動肝火之人
▲失眠氣促稍勞困乏之人
▲血虧胃弱食慾不振之人

不可不服

●年輕男子
靑年男子、因濫費精力而成疾病、雖結婚亦不覺愉快、服美育賓聖藥者、可以立成壯健、增進人生無上之幸

●三四十歲
男子性慾減退、女子感覺缺乏、爲生殖灌能衰弱之徵、服美育賓聖藥者、可以回復健康、享意外之快樂

●六七十
年老之人、往往皮皺髮白、色衰力弱、此係生殖機之故服美育賓聖藥者、返老還童、常如青春時之活潑

健康男女服之◯定得意外之强壯愉
◯有不可思議之効力
眞正美育賓之價目每瓶大洋壹元八
半打九元各埠大藥房均有出售
總經理 上海南京路 信昌藥行
分行 哈爾濱道外中八道街口 信昌藥行

隆安輪船公司 出帆廣告

▲隆安號 ●開往登州府龍口 二月十六日後六時

專屬荷客取扱所 大連市山縣通一七七番地 隆安輪船公司 電話五二二一五番

大連汽船出帆

●開往青島上海滿鐵航
▲榊丸 二月十日前十一時
▲大連丸 二月十三日前十一時
▲奉天丸 二月十六日

●開往天津
▲天潮丸 二月八日前六時
▲天津丸 二月十一日前十一時
▲長平丸 二月十三日後四時

●開往香港廣東
▲興順丸 二月八日
▲福浦丸 二月十三日

●伏木新瀉行
▲龍鳳丸 二月 日

●開往青島
▲濟通丸 二月十三日前十時

▲開往阪神
▲第五神丸 二月 日
▲長順丸 二月十九日

●開往登州府龍口
▲龍平丸 二月十五日後六時

●開往營口
▲長順丸 二月 日

●開往基隆高雄
▲萬達丸 二月八日

大連汽船株式會社 專屬電話四一八五番 貨客經理店 永和公司 大連市敷島町 電話七二七五番 七八六八番地

大阪商船出帆

●開往門司神戶大阪
▲亞美利加丸 二月十三日前十時
▲哈爾濱丸 二月十六日
▲香港丸 二月十九日
▲貝加爾丸 二月九日

●開往朝鮮經由長崎鹿兒島
▲關東丸 二月十一日

●開往上海福州基隆高雄
▲盛京丸 二月十四日後三時
▲長沙丸 二月二十六日後三時
▲福建丸 三月九日後三時

●開往紐育 概不乘客
▲漢布魯苦丸 二月 日

●開往歐洲 概不乘客
▲阿馬掲丸 二月廿八日

●開往北米
▲倫敦丸 二月十一日

大阪商船株式會社大連支店 電話四一三七番

日清汽船大連出帆

●開往青島上海午前九時
▲華山丸 二月廿一日
▲唐山丸 二月十二日

日清汽船代理店 大阪商船株式會社大連支店

威連輪船出帆

●開往青島 威海衛經由
▲敦賀丸 二月十六日

荷客取扱店 大連市敷島町六番地 丸二眼房 電話五八八八番

政記輪船出帆

●開往秦皇島航沿
▲成利號 二月 日

●開往上海
▲新利號 二月十二日
▲恒安號 二月十二日
▲勝利號 二月九日

●開往青島上海
▲新利號 二月十二日

◎開往寧波
▲豐利號 二月八日

●開往龍口
▲得利號 二月九日

●開往芝罘
▲永利號 二月九日

●開往青島
▲廣利號 二月十日

▲芝罘香港廣東
▲泰利號 二月 日

◎開往秦皇島
▲吉地號 二月 日
▲福利號 二月 日
▲廻安號 二月 日

●開往芝罘興化泉州
▲順利號 二月十四日

政記輪船股份有限公司 電話四一一四

日本郵船定期行輪

●開往歐州
▲打盤丸 二月十二日 李浦行

●開往美國
▲水戶丸 二月廿五日 漢堡行
▲日玫摩丸 二月十七日 紐育

近海郵船大連出帆

●開往橫濱
▲玄武丸 二月八日
▲相模丸 二月十五日

●開往天津牛莊
▲相模丸 二月九日
▲淡路丸 二月十五日
▲宮浦丸 二月二十二日

朝鮮郵船大連出帆

●開往青島仁川
▲會寧丸 二月 日

●仁川長崎鹿兒島行
▲羅南丸 三月十二日

朝鮮郵船株式會社代理店 近海郵船株式會社代理店 日本郵船株式會社

阿波共同汽船大連出帆

●開往芝罘威海衛青島
▲第十六共同丸 二月 日後七
▲第廿一共同丸 二月八日後七

●開往芝罘威海衛仁川
▲長山丸 二月十二日後七時

●開往秦皇島
▲長山丸

大連市山縣通二〇〇 阿波國共同汽船株式會社大連支店 電話八九六一、五〇〇

鹿玉軒記 大連出帆

●開往字品今治三津濱糸崎
▲御月丸 二月十九日

●大阪行
▲海壽丸 二月 日

●開往芝罘
▲北海丸 一月 日
▲海寧號 二月十一日

●開往芝罘威海衛仁川
▲利通號 二月十四日

●神戶大阪行
▲廣發丸 二月 日

大連市加賀町 電話 玉軒記 一六一一八番 一三八五一番

大連九章紬緞局七折廣告

本號開業以來頗蒙各界贊許不勝感激刻有杭州總廠運到大批異新綢緞綢葛貨如山積時屆歲暮敝號爲推廣營業起見各貨照本一律七折賤賣以答惠顧之雅意請駕至敝號參觀方知言之不謬也

地址大連浪速町一丁目七十番地

格立大夫博士發明 博士眼藥

有醫目重明之偉績

無論何種目疾新病舊患一經洗點立奏奇效誠世界唯一之眼科聖藥

每瓶大洋二角五分

美商三德洋行獨家經理 大連浪速町二丁目十七番地 奉天大西邊門外一經路口

請看信用昭著諸所便利之旅館

大連 中華本棧 主人張炎 青島町 經理姜品一
營口 中華棧 主人張炎 電話九四九 哈爾濱 中華棧 主人張炎 電話四 三八五
長春 義昌公司 主人張炎

本棧內設西式客室應酬週到無須贅述兼設有運輸藥轉運貨物代辦客事

電話五七四四 ▲電話一四二〇〇運輸部電話七九七

淋病

淋病、估花柳極重要地位、傳染至廣極速、甚有淹纏三五年、不能根治者、痛苦萬分、其原因每由不潔交媾而得、男則尿道刺痛、膿汁外洩、腎莖腫脹、女則陰唇紅腫、陰道刺痛益甚、排出膿汁愈多、因此殘廢絕嗣者、不可勝數、

海波藥

爲尿道刺痛、五淋白濁、腎臟發炎、及其他一切疾患之無上最佳最靈至寶

清血 解毒 利尿 止痛
驅濕 清熱 殺菌 防腐

輕者一瓶、重者三五瓶、奇功立奏、永遠斷根、

定價 每瓶二元 每打廿元

各埠分店及各大藥房均有出售

總發行 上海四馬路 五洲大藥房
分發行 奉天鼓樓南 五洲大藥房
分發行 營口西市口 五洲大藥房
分發行 吉林糧米行街 五洲大藥房
分發行 哈爾濱道外 五洲大藥房

生乳良藥 人造乳

此爲下奶藥名日人造乳連服兩瓶後母子不每乳每瓶定價現洋一元各埠藥店均有經售

奉天永年西藥房發行

請用如意膏

療治 凍瘡 刀割 跌傷
火燙 濕瘡 面疹 風疹
以及其他一切 瘡瘍
外症 奏效神速無比

如意膏價目每一匣大洋六角每六匣大洋三元總發行上海江西路六十號韋廉士醫生藥局各藥房均有出售或直向本局函購郵力不取郵票收用

秦有三良晉有三良而今日亦有三良蓋即良將良醫與良藥是也古之三良爲人造福今之三良亦爲人造福故敝局

今日之三良

韋廉士大醫生紅色補丸其一也

爲諸君造福計特將良醫良將介紹良藥之函刊諸下方以供同好其函係杭城醫師朱綬卿與國民革命軍師長孔本戎介紹韋廉士大醫生紅色補丸也者君之來函如左「敝側身軍醫多年後以父母年邁不便遠離遂設診所于杭城新市場延齡大馬路每逢患虛弱病者輒投以韋廉士大醫生紅色補丸而佐以清導丸莫不轉弱爲強屢奏奇效上年有現任國民革命四十一軍教導師孔本戎師長乃昔日北京邊防軍同事因公來杭順訪敝人談及違和囑敝診之乃貧血症即勸其服韋廉士大醫生紅色補丸今年夏令彼又來杭駕臨敝處則見其精神煥發形色壯嚴據云乃常服貴局紅色補丸之功效暢叙之餘非常感激因約敝人合攝一影寄呈貴局以資紀念而伸謝悃」

韋廉士大醫生紅色補丸爲製造新鮮稠紅血液之聖藥以之療治貧血固爲良方即以之療治風濕骨痛臀尻酸楚咳嗽多痰老年衰弱以及婦科各症亦莫不奏效如神也

價目每瓶一元五角六瓶八元

總發行韋廉士醫生藥局上海江西路六十號 各西藥房均有代售或直向本局函購郵費不取郵票收用

韋廉士大醫生 DR WILLIAMS' PINK PILLS FOR PALE PEOPLE 生紅色補丸

肝火中燒・最易激怒・世人往往因小不忍而亂大謀者・由於憤怒・實由於肝火・

君有肝火否・盍服第威德潤腸丸以平之・・藥料完全植物質・毫無刺激作用・日服二粒・肝氣不作・祝君前途更多勝利・

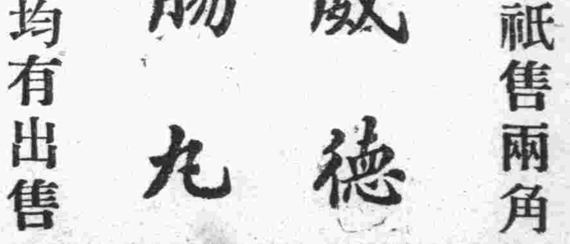

價格低廉祇售兩角

第威德潤腸丸

各大藥房均有出售

大連

日本第二遣外艦隊 旗艦木曾入港

警署滿鐵均至埠頭迎接 於九日晨放洋赴青島

日本第二遣外艦隊木曾號、最初來大連港訪問、於月之七日午前八時由旅順港拔錨、由該艦隊所屬之驅逐艦「蓮」「栗」「栂」之三驅逐艦、爲導、於上午十一時通過三山島入港於大連港矣、在諸艦入港之先、由海務局派小輪船小高丸出港迎接、乘船者爲江原港務課長、寺田水上警察署長滿鐵小汽船則乘有牧野囑託、藤井秘書役、及市會方面之小數賀市長代理、小泊庶務課長等、登木曾號訪問新任司令官、伊知地清弘少將、以表敬意、據伊知地司令官於應接室對待訪記者之該話爲「鄙人並非初次到此、庇要港時代、曾在旅順住一星期、故此次之來連、甚爲懷想昔時、此次爲致新任之禮特至各地、以表敬意、於三十一日朝由青島出帆、三日到芝罘同、日晚到旅順、今日午後當到大連民政署市役所及滿鐵各方致禮云」並定於九日晨即放洋赴青島云云

防波堤口 發現暗礁

將設法掘出

在東洋誇爲第一商港之大連港、竟於船舶出入之最重要門戶之港內防波堤左右兩突堤之間、發見最可懼之暗礁、惟當大連港灣建築當時、一查驗並無是等暗礁之潛在、不過該防波堤口之附近海、水路淺而已據發見后之測量該暗礁甚爲危險、當乾潮之時、一如小汽船之船腹突出故一般船舶業者、對此當受異常之脅威矣、滿鐵當局聞知此事、於測量之結果、果然判明潛在有暗礁、故於近日決定講除去的方法、俾船行業者安心焉、據專門家之所談、在昔日雖無此暗礁、或係載石船等之顚覆所致、亦未可知云

分派警員 警戒紅葉町

西崗子警察署管內、自紅葉町發生怪漢強盜後該地住民咸抱不安、而現爲維持地方安寧、商民高枕無憂計、故出昨夜、始以紅葉町爲中心嚴派警員、澈底警戒、以防萬一也

無處避債 豫備吊死

被巡捕所救

沙河口神社前派出所之巡捕、於六日午后十一時許、在霞町六十七番地前警戒中則見松下一人、趦趄不安、即直前盤問彼、而紅過耳、無語答對、曾持腰帶一條、是以知有來由、遂押之回所經嚴重審問後、始稱現在香爐礁三區二〇五番地居住姓苗名連雲年二十九歲、且謂現在年關在即、爲債主所逼出之無奈、始欲尋此短見、而了殘生、查苗爲販賣餅魚之小商、前爲籌備資金遂在寺兒溝住之王姓家借用小洋二元、後因不足敷用、又在李姓家借來小洋三元、惟自經商以還、生意不佳、無利可圖、而李王現因急於用項故屢次逼迫、苗某趕急付錢苗因無錢、難以湊交、悲憤之餘、遂出此舉安、知遇救卒未如願此亦苗之幸也

傳染病豫防法

召開全滿委員會議 十二日在關東廳開會

關東廳關於赤痢與腸窒扶斯之傳染病豫防方法、決定於十二日午前十時、開全滿委員會、衛生課業已通知於各委員矣、各地代表委員如左

關東軍々醫部西堀、滿鐵側高森醫科大學教授、仲村助手、奉天津田、鞍山國分、遼陽白鳥博士、撫順梅田生、安東梅田嘉四郎、野村德三郎、長春坂本德一郎、大連醫院內科長村上純一細菌科長江口忠六、關東廳旅順醫院大槻滿次郎、田上賴三、大津尚大連療病院長豐田太郎

此回會議、係討議關於根本的豫防方法云

英領事患病

副領事代理

駐連之英國領事加寧格木氏、近因氣候不均、身患感冒現在該館靜養中、但其事務不可澁滯、遂由駐日本京城之副領事稀埃汽瑞氏、來市暫爲代理、以免有誤要公云

警署捕遊民

命山東同鄉會 代爲運往煙台

新年臨邇、地方當局、爲肅清無業游民、保護治安起見大連一署、連日捕獲此項貧民、計達男女四十六名、昨通知山東同鄉會、代運往煙台、當經該會派員送至長山丸、時除發給船票外、每人又給予餅子四枚云

一夜三起火災

共損失四百餘圓

今日防火、明日防火、火之聲浪已早充滿吾人之耳鼓矣、孰知開始防火以來、不惟無若何成績可言、而火事竟較往昔日加、日必數起、市民不安、如六日之一夜間又有火警三起、爰誌如次、市內櫻花台百三十四番地土河三郎處、於六日午後四時許、忽然起火、幸爲鄰人發見、即電各消防屯所、移時即至弄機施水、大救不已、於四時半始行撲熄、損失約五十餘元、各消防隊方行歸所、則又接大連署之電話千代田町發生火事、須急往撲救、而該所據報、即駕車而至、踏湯赴火、飛躍其中、竭力撲救、火勢雖猛、水若傾盆、移時救滅、損失達約二百元、被害者爲崔士鳳、場所係千代田町六番地、原因洋火被人觸着、燃及他物、轟然而發、竟致如斯、六日午后八時五分沙河口大正通三十九番地梅田家亦突然發火、火燄四濺其勢極烈幸未就寢、立刻發見、通告沙河口警察署、滌時沙河口消防隊、因路近之關係、故先他消防隊而至大肆活躍、此及大連滿鐵各處之消防車奔至、則已撲滅矣、損失四十餘元、究其原因、係煙突不完等所致云

在馬欄屯強搶 四犯人之供詞

事先預備搶北崗子双盛發 因離衙門太近移至馬欄屯

小崗子警察署、日前逮捕之行搶市外馬欄屯二八番地周元堯家之犯人張家寶、趙燦周、廠連盛、廠連珠等、現經該署追審餘罪之中、業已供出事實、張家寶廠連盛廠連珠於未搶張元堯之前一日本欲搶北崗子十二番地二百二十五號雜貨商雙發盛王雲發家、三人議決之後、廠連珠於三十日午后九時許、復身闖入王家、拿出銅字十枚買燒酒半斤、於痛飲中、張家寶手持手杖、挺身而入、自稱官署之刑事、對王曰、廠之舉動可疑、完非善徒、爲時廠假作畏張、戰慄不安羅々欲遁、張乘勢而上、捉住胸襟、要搜廠懷、正在欲搜而未搜之中、張又語王曰你的後屋、定匿歹人、須有查看之必要、而王因係官人不嚴拒抗、遂答稱請搜查可也、張以有機可乘、邁步而入、以查看有無他人、而便動手、張移時而出、方欲動手、則見在外把風之廠連珠慌張而來、交頭接耳、聲稱該地與小衙門太近、萬一不周、走漏消息、於事不利、況房左尚有崗警、偶而發見豈不險哉、張家寶聆言、亦不勝驚訝、支吾搪塞、藉詞而出、一溜煙跑至趙燦周家報告失敗之經過、與協商往西山會行搶周家之手續、及逃走之方法、而該署據供後即至西崗子雙盛發、探訊有無事實、據王供犯人所稱、悉屬實在、但關於牧城驛前之劫路殺人未遂、與革鎭堡之殺人强盜案、據該署之審問、似乎無有關連云

殺人及路劫犯 入五里霧中

關於逮捕強搶馬欄屯四人組之搶盜犯人、最近將其照片送往牧城驛被害者鑑定之結果、該等犯人、非係在牧城驛路劫之眞犯人、是以該犯及革鎭堡搶盜殺人犯人、又入五里霧中矣

司法主任 定期會議

在三月中旬

關東廳警務局、定於三月中旬、招集州內各警察署司法主任、在該廳會議室內、開催司法會議、業於四日通牒於各署、待三月二日警務局長巡閱甲種完畢後、三月十日乃至十四五日、即可舉行

殺人放火案 嫌疑犯釋放

客歲大連署、檢擧之七年前廟嶺前安承彥家之強盜殺人放火案之被疑者、欒樹典、欒德尊、安承新、安承秀等日前被保釋放矣

幼女弄倒臘燭 刑事受虛驚

疑爲又出重案

大連警察署司法係之非常電於六日午後四時許、遽然頻鳴、聽其聲則鬧若少女、悲鳴不已、疑爲又發生重案、遂由刑事隊出動、由星武司法主任指揮之下、奔往掛出話之事主處、櫻花臺一三四滿洲船渠會社員砥川三郎家經調查之結果、並未發生要事、乃砥川樓上佛堂內之臘燭忽被其女弄倒、悲鳴下樓告砥川曰、樓上失火、砥川驚恐之下、即以電報該署、而該刑事等、悉情後、僅付之一笑、駕車而回、但於其當時、却受一驚云

大連警察署 取締理髮業

注意公衆衛生

關於理髮業者取締上、大連警署、非常注意、最近各理髮人、多不穿白上衣、即穿者亦多極不清潔、又有不帶口罩者、就中惟華人爲尤甚、消毒設備、亦不完全、雖有器具、多不置消毒藥水多係舊品、破壞者、成績非常不良一方面處分各當業者、一方面諭組合長、使通告一般組合員各自注意、轉知各派出所、於警邏、臨檢營業、調查戶口時等機會、徹底加以取締、總使公衆衛生上、萬無遺憾爲是云

霸占寡婦爲妻

又棒打其弟不給贍養 經警官說諭暫過殘冬

沙警署管轄內萬歲街居民許德周者、賦性奸險、又好漁色、凡遇婦女稍具姿色者、無不品頭論足佻兮撻兮尾追其後、誠色中餓鬼、社會之蠹賊也、客年有原籍山東省莒州南鄉大店人趙喜昌者、因爲山東兵變馬亂、土匪蜂起、蹂躪鄉井、又遭飢饉之年、無以爲生、遂携妻帶子受盡跋涉之苦始到連埠、自想脫出苦海、而入世外桃園、孰知禍起蕭牆、剛離鄉濁山東、而二豎又爲災、留連床第、未幾即拋棄其妻孥跨鶴西遊矣、遺其寡妻幼子淪落天涯、點金乏術、將伯誰呼、以致爲人裁縫浣衣度其慘淡生活、其時許某羨其青年、喧涎三尺、時過其家閑談日人、語近戲謔、詎知落花有意、流水無情、後竟强迫、得逞獸慾、趙薛氏本一弱女、烏有敵抗之力、僅可任其爲所欲爲而已、自此春風一度、即結正式伉儷、兼該寡婦又爲生活所迫、亦無間言矣、婦婦今既飽暖、又思山東胞弟薛增良之飢寒於是寄信山東、着其全家來連、以敘天倫之樂、而免爲餓莩也、伊胞弟携眷抵連、降船直至該地食宿、詎料許某自思、一旦添此指食、而且種種疑難問題在內、立下逐客之命、又揮又詈而薛增良以爲與[illegible]霸其姊姊爲妻、理宜臨時贍養幾日、今反無情、不但享以閉門之羹、又賞無情之棒、可惡已達極點遂以許某既霸人姊、反而行毆爲理、於月六日控之於當地派出所矣、經警官之說諭暫着許某留養殘冬、以待來春、或措路費、着薛氏歸、或彼自謀生活究竟有無他變不得而知、暫誌以覘厥後云

去年沙警署管內 傳染病之患者

共計六百四十四人 死亡者百零三人

每屆惡疫流行時、大連各署必連絡一致、澈底的豫防、例如客夏當疹疫流行時除設法絕其來源之外、又在香爐礁石道街榮町一帶、張設汽鍋、烝煮苦力等之衣服、而於赤痢流行時則亦百般豫防成績頗佳、人所共知、然查沙河口於客歲之一年間發生患傳染病者、共計六百四十四人其中死之者爲百零三人、玆將患病之人數、及病名與死亡者列左

病名	患數	死亡
赤痢	百〇九人	四〇人
疹疫	三四一人	二四人
腸疹	六〇人	一三人
癬疥	七人	
疱瘡	三四人	一七人
再熱病	二人	
猩紅熱	六三人	一人
流腦	五人	三人
斑熱症	二三人	五人
共計	六四四	一〇三

車與車衝突

大連市小崗子平安自動車運轉手楊化德、於三日午后一時、操縱自動車、行抵沙河口眞金町消費組合前、與沙河口東萊洋行店員吳雲善十九歲所操之自轉車兩相衝突、吳之全體、負有約須一週間之治療傷、又同日午后四時許、有大連市監部通共同自動車運轉手畢恩義、操縱自動車、行至聖德街一丁目聖德小學校前時、與沙河口木下新聞店配達夫王喜英所騎之自轉車相衝突、當時王之左足、亦負有關節部之挫折傷云

介紹欄

△華北照像新年減價　市內監部通、萬寶金店北隣、華北照像館、於舊正月初二日起減價三星期至二十二日止、一尺三寸、原價每幅十二元、減作七元、八寸原價、每幅六元、減作四元、六寸原價三元、減作二元、四寸一元八毛、減作一元、外備優待券甚多、即送各大商家、日後持此券赴該館攝影者、作減價證據

公學堂增加六學級

普通亦增加五學級 失學兒童有萬五千餘人 民政警廣爲收容之計畫

大連地方之華人教育機關、在市內有伏見台、土佐町、沙河口、西崗子、四公學堂及三分教場、在市外除每會設立有普通學堂外、在各村屯亦有同等學堂及分教場之設立、統計各校能收容六千六百餘人、雖然有如斯之教育機關、奈學童人數過多、是以仍有不能收容之現象、現在據民政署及警察方面所調查之成績觀之、不就學及尚未達入學期之兒童、計壹萬五千二百餘人、因是大連民政署、對於此等未入學兒童之處置甚爲杞憂、爰除分別呈報關東廳長官請示辦法外於昭和四年度公學堂增加六學級普通學堂增加五學級、以俾廣爲收容之當局對華人兒童之教育問題、亦可謂煞費苦心矣、玆特根據民政署所調查之數目、披露之於左以卑爲關心大連市內外華人教育者、作一研究材料也

市內之部

△大連市（公學堂占十之七八）
在學中兒童　男一七五〇人女一〇一八人
將畢業者　男三五六人女一九一人
不就學者　男三二九三人女三五一三人
未達就學期者　男七五一女七二五人
平均每百人中就學者之成數男六三女三四之比較

市外之部

△嶺前屯會（普通學堂）
在學兒童　男六五女一四人
將畢業者　男一二人
不就學者　男一三四女二八六人
未達就學期者　男百人女一〇一人
平均每日人中就學者之成數男二四女四六

△大連灣會
在學兒童　男三七九女六七人
將畢業者　男六九女一三人
不就學者　男二九五女五一九人
未達就學期者　男一一〇女九〇人
平均每百人中就學成數男六〇女一三

△周水子會
在學兒童　男五八三女一四五
將畢業者　男四一女一七人
不就學者、男三〇九女八一人
未達就學期者　男一一二女一二四人
平均每百人中就學成數男六六女一六

△南關嶺會
在學兒童　男三六一女二八人
將畢業者　男二四女四人
不就學者　男三六女三八七人
未達就學期者　男五五女四〇人
平均之就學成數男九一女七六

△革鎮堡會
在學兒童　男二八一人女六四人
將畢業者　男一四一人女一七人
不就學者　男一四人女三三七人
未達就學期者　男六八女六六人
平均之就學成數　男七四女一九

△西山會
在學兒童　男五五二女一九一人
將畢業者　男一二四女八人
不就學者　男一二三五女一一八五人
未達就學期者　男二四〇女二一九人
平均就學成數　男三五女一六

△老虎灘會
在學兒童　男一一〇女二四
將畢業者　男四九女八
不就學者　男一九〇女二七四人
未達就學期者　男三一女二八人
平均就學成數　男三五一〇

△郭家屯會
在學兒童　男一三四女四五人
將畢業者　男二三女三人
不就學者　男一六七女二二三人
未達就學期者　男三八女四九人
平均就學成數　男四八女一七

△小平島會
在學兒童數　男一七四女三九
將畢業者　男一七人
不就學者　男二三〇女三六六人
未達就學期者　男四六女三三人
平均就學成數　男四五女八

△岔溝會
在學兒童數　男一七二女五七人
將畢業者　男七四女二〇人
不就學者　男二九七女四〇四人
未達就學期者　男六七女五九人
平均就學成數　男四五女一四

△海貓屯會
在學兒童數　男三五七女三四
將畢業者　男五二女三三人
不就學者　男八一女二九四人
未達就學期者　男四〇女三九人
平均就學成數　男七九女一八

左記各會及大連市內者、總計之成績如左
在學兒童數　男四八二〇人女一七一六人總計六五三六人
將畢業者　男九八二人女三四四人總計一三二六人
不就學者　男六五〇八人女八五九九人總計一五一〇七人
未達就學期者　男一六五八人女一五七三人總計三二三一人
平均就學成數　男四七一九

右記就中之就學成數、最少者爲小平島會、女生之九、其最良者爲南關嶺會、男生之九一云

注意

嚴冬將至禦寒燃料應急籌備 本溪所產塊煤是爲頂上妙品試將其利益列下

一、火力最能耐久
一、使用最能合宜
一、白烟保持清潔
一、可以省却人工
一、經濟可以節省

既有以上五利是爲家家合用之物爾中小塊均經水洗並以新式機械篩過中塊小塊均是一律絕無粉煤在內此項煤斤南滿存煤場儲多量倘蒙試用即希向各地南滿販賣所存煤場購買不勝歡迎之至

本溪湖煤鐵公司謹啓

美術印刷 新亞印務公司 大連市伏見町二八 電話三〇二二番

本社電話 本埠訂報四〇四二 接洽廣告四〇三四

孟天成博愛醫院

一、接骨科。産科。眼科。婦人科。花柳科。內科。外科
小兒科。耳鼻咽喉科。特設藥浴。水治電氣治療梅毒有無診斷檢血。檢痰檢便檢尿應需又備德國製六〇六藥針花柳病並戒除多年鴉片嗎啡癮最新之靈藥
一、最新式强力愛克斯光診斷及治療
病室完備入院隨意

院長 宮立醫專醫學士 孟天成
副院長 日本女子醫學士 日冲飛那 同啓

大連市小崗子宏濟街十二番地 電話長五四六七番 六八〇九番

聲明辭退股東廣告

逕啓者玆爲鄙工場於民國拾四年秋創辦以來當招有股東汪德寬者協力進行後因意見離岐而汪德寬於十六年秋甘心辭退將原股東本情願如數撤出雙方當立有憑據執存鄙工場連年因有各種切之手續未竟故未開股東會議亦未曾登報聲明今將內中招股之章程辦有端倪故登報告蘊情嗣後免生糾葛原創辦時當印有公成窯名義招股之簡章股票八百張有投資執爲收據者待開股東會議時必預有通知書另換公發窯正式股票爲要有託友人執此簡章股介紹招股遺存別處未交回者勿論遺失中外國人手因概作無效恐未週知特此聲明

普蘭店驛西側 公發窯業有限工場 經理關培業謹啓

中國行政院指定　東三省官公署指定

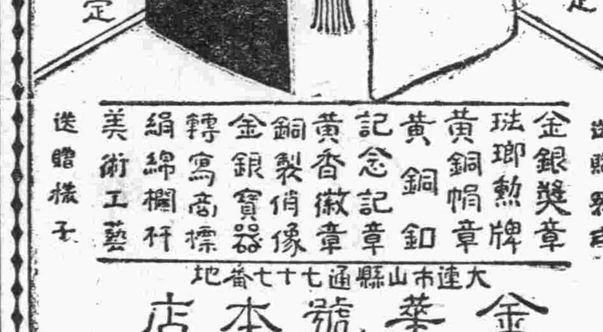

送贈禮式
金銀獎章 琺瑯勳牌 黃銅帽章 黃銅鈕釦 記念記章 黃香徽章 銅製肖像 金銀寶器 轉寫商標 絹綿欄杆 美術工藝
送贈樣子
大連市山縣通七十七番地
金華號本店
電話七九四六號 振替一五九八號

大連 東興居閩粵川菜莊啓事

啓者敝莊於一月三十一日午刻因鍋爐烟筒走火經消防隊竭力救護幸未成災對於是日光顧諸君未能招待殊多抱歉幸希見原二月二日仍照常營業恐未週知特此聲明

大黑町二十二番地 電話二一五三番 本莊主人啓

大連 祥泰義紬緞莊啓事

敬啓者敝號開幕以來荷蒙各界光臨惠顧盛情隆意無以爲報謹將新到之綢緞絹綃球之呢絨毛葛以及其他新奇物品大宗陳列櫃照廉無再廉劃一之定價推售藉酬惠我之雅意尚望各界源源賜顧無任歡迎外埠函詢價値竭誠奉覆

本店伊勢町六十番地 電話門市部五三八二番 批發部二一二三〇番
支店西崗大龍街 電話六〇二九番

仁濟醫院

內外科、花柳科、小兒科、產婦科、眼科、梅毒、有無診斷、檢痰、檢血、檢便
德國新六〇六藥針 戒除急慢性阿片嗎啡癮
病室完備 入院隨意

院長 官立醫專醫學士 陳章哲
副院長 東京醫學士 徐榮

西崗東關街電車站前電話六七九九番

恭賀新年
大連 華北大戲院 西崗
新正月初一日開 放映 唐僧招親
留眼將穿之 白雲塔 擇日開映

奉天新生活影片公司附設各大戲院之一
大連 上海大戲院
新正 初一至十六每天放映三次
上午十一點開 下午兩點 晚間八點 影片仍五天一換
華劇公司最新出品
武俠愛情偉大名片 海外奇緣
導演 張惠民 主演 吳素馨
下期 劍胆琴心

各種皮貨 特別大賤賣

大連西崗平和街三十番地
電話 零售部 三八四七番 批發部 長四九〇四
新昌號綢緞莊啓

敬啓者敝莊於一月三十一日午刻煙筒走火幸經消防隊暨各衙門竭力救護迅予撲滅未致成災殊深感激特此登報申謝

大連市大黑町二十二番地 東興居閩粵川菜莊謹啓

經濟

一月份海關收入增加十五萬兩
新稅實施前輸入品佔多

本年一月份、大連海關之收入、總共一百四萬一千一百八十九兩比較客臘總收入之八十七萬七千五百六十七兩覺見增收十五萬三千、六百○二兩、但本關收入、自去年八月以來、逐月增加、至正月份、更增十五萬餘兩揆厥原由、皆因各商賈、在新輸入稅率實施以前、爲減輕稅額計、多行輸入商品、故有若是成績、茲試將各稅目分別錄下（單位海關兩）

輸入稅	五四○、○六二
船舶稅	四七○、二四三
帆船稅	六、七二九
沿岸貿易稅	一二、八二四
子口半稅	一○、後七一
噸稅	三三八
合計	一、○四一、一六九

共六十七萬一千九百十三噸八、東行貨物五十九萬四千六百六十噸四、合計共爲一百二十六萬六千五百七十四噸二、是南行占百分之五三又○五、東行占百分之四六又九五、揆諸原協定之南行五五、東行四五、是東行尙超過比率、至南行貨物之增加原因、實係受海參威船內人夫裝卸費增漲之影響云

春節各市場休市之日程

大連五品取引所商品市場、爲祝舊年新年、照例臨時休市如左

自二月六日後場至九日休市
自二月十一日至十四日休市
二月十五日六兩日及十八日後場休市

大連特產錢鈔兩市場

自二月六日後場至十二日休市
自十三日至十九日後場休市

東鐵上半月收入之統計

本鐵路局、本年一月上半月收入各種客貨運費、總計三百十七萬五千七百七十三留布、就中旅客運費、收入五十八萬八千五百十九留布、旅客行李運費收入一萬六千五百九十五留布、地方相互運送貨物運費收入八十七萬六千○五十五留布、與南滿聯輸入貨物運費收入二十三萬九千五百五十留布、與烏鐵聯運輸入貨物運費收入十二萬八千四百八十三留布、與南滿聯運輸出收入五十三萬一千六百○一留布、與烏鐵聯運輸出收入七十一萬四千三百九十二留布、軍用輸送收入四萬七千二百二十二留布、其他各種收入三萬三千三百○六留布、以上共計三百十七萬六千七百十三留布、與上年同時收入之三百○七萬五千八百七十四留布比較約增收十萬留布左右云

美國私人之經濟活動

紐約通訊、據紐約大學工商管理科主任愛德華茲博士、在此間英國商會本月常會席上、聲稱美國在國外之投資總額約達一萬五千兆金元、國內勞力之需要、不但不因此減少、反因此而有增加管理華茲博士、爲紐約銀行界之經濟專家、彼謂合衆國在國外之投資、不能視爲一種帝國主義之行動、以謀奪取世界政治上與經濟上之利權、因此等對外借款、並不包含國家資本在內、純出於私人之經濟活動、不受政府之指揮也、關於對外之商業借款影響於國內工業之討論愛博士以爲美國投諸國外資本、係用製造品交出、而現金並不外溢、故實際上反能增長國內勞力之需要、且謂美國在國外之商業借款、與獨立營業之投費、每年約增二千兆金元、博士並鄭重申說在過去五年間美國輸出之資本中其投入能與本國工業競爭外國工業者、爲數七億五千萬元、美國之國外投資究竟是否有利於本國已引起多種之疑問、或謂吾人係用帝國主義的政策、謀奪取政治上之權利、但細究美國金錢流出海外之原因、純出於美國銀行家與投資者之志願並不受國務卿或參謀總長之指揮、美國資本在國際經濟史上、所具之特色、即因其純屬於經濟的、而無政治的作用也

主要工業品客臘生產額

大連民政署之調查、去年十二月份管內主要工業品生產狀況如下

資本額、銀四百四十二萬一千圓、金四千六百五十萬圓
生產額六百九十六萬七千七百六十一圓

北滿特產物輸出之現狀

由東鐵運送輸出之北滿特產物、上年十二月分、東行尙占絕對優勢、其比率約東行占百分之六十、南行百分之四十、本年一月以來、南行輸出之大豆、豆油、小麥、麩子等、漸行增加、茲據調查、由上月二十九日、至本月二日之數目間、南行貨物

奉海四洮及吉長各路輸送狀況
比較上年同期尙見增加

東省貨物之輸送狀況、例年每於正然之前、必形激減、本年殆與平常無異、鐵嶺以北、最近每日平均輸送量、與上年同期比較、大致如次

	本年一月	上年一月
上旬	六、九○○	四、一○○
中旬	七、一○○	四、四○○
下旬	七、二○○	五、八○○

入二月以後、每日平均、爲六千五百噸內外、雖見減退幾分、舊比較上年同期、尙見增加一千四五百噸、據云此種增加、與輸出稅增徵問題、毫無關係、第最近滿鐵社外線之輸送狀況如左

△奉海線 每日輸送貨車、自二十車至三十車、略爲不振、查截至二月四日現存之滯貨、共一千一百六十車、即約三萬八千噸

△四洮線 滯貨僅有一百八十車、即五千九百噸、每日輸送六七十車、成績堪稱順利

△吉長線 滯貨六百餘車、即一萬九千八百噸、每日輸送百車左右、亦屬順調

荷蘭橡膠占世界之半

亞細亞社海牙電云、據美國橡膠實業協會會長西哇稱今年荷蘭所出之橡膠、將至二十六萬噸之數、佔世界出產百分之四十、並謂荷屬南洋各島如能再稍擴充、則可佔世界出產之一半云

日本近半年經濟及貿易（上）
（陸養春）

日本近半年來、初起經濟狀況、頗呈活潑現象、一般社會亦多抱樂觀、至若工商學業、本在整理時間、自無特殊現象、物價則呈繼續下趨之勢、此固意中事、無可諱言焉、遲至三月初旬、實業界益覺冷淡、銀根見鬆、所以日本國家銀行之貼現利率不得不爲相當之下降、以調濟市面、不幸未見其效、而金融界反呈不寧之象、未來之危兆、明眼人多能見利、果也於三月中旬、東京與橫濱之七銀行、相繼止付現金而同時日本最大之進出口某公司、突告破裂、金融界之紛亂、人心之惶恐、不言而足、益有甚者、內閣維持台灣銀行案、橫加否決、涉及政治問題、於是乎當任內閣未平、一波又起、誠多事之秋、續後險象橫生、銀行之倒閉者、被擠者、日有所聞在四月下旬、卒造成日本未有之金融大恐慌、爲防止擴大計、政府以明令命全國銀行休業二天、繼之以二十一天、此時全國之恐慌、已達於極點矣、日政府再頒特令予國家、行額外之融通、並擔保其因此所受之損失、同時所以救濟台灣銀行之方法亦見諸明令、所幸多能見効否則恐不可收拾矣、因斯恐怖情形、即見稍鬆此不能不歸功於強有力之中央政府、措置得宜、手段敏捷也、但總不能立時恢復原狀、彙諸一方集中現金、一方收縮信用範圍、所以工商事業、不見起色、在慘淡中維持原狀而已、論國際貿易狀況、半年來進口數爲日金十二萬四千六百萬圓、出口數爲九萬四千九百萬元、進口數超過出口數爲二萬九千七百萬元至於日本對朝鮮台灣二地貿易、則進口溢出數爲日金三萬七十一百圓、較之去年同時期之日金四萬七千八百元、減少一萬○七百圓、若論日本三島對外貿易、其出口數較去年同時期減少日金四千五百萬元進口數減少日金一萬五千三百萬元由此可見近半年、日本之國際貿易、大有一落千丈之勢也、究其原因、出口之不旺實由於吾國之內亂不已、進口之減少、實由於日本金融狀況、頗呈險象、固有工商不能盡展其長、其響影於貿易、亦爲必至之結果也、茲再將日本對於各貿易國進口情形、詳細列下、屬於亞洲者日本進口數超出口數爲日金一萬二千八百萬元、就中日本輸入中國者、爲日金一萬六千萬元、進數口爲日金一萬二千萬元、日本輸入廣東者、爲日金四千二百萬元進口數爲日金九千萬元、日本輸入香港者、爲日金三千二百萬元進口數爲日金七百十七萬元、日本輸入英屬印度者、爲日金七千六百萬元進口數爲日金萬九千萬元、日本輸入南洋群島者、爲日金一千八百萬元、進數口爲一千五百萬圓、日本輸入荷屬東印度者爲日金四千三百萬元、進口數爲日金五千三百萬元、日輸入法屬安南緬甸者、爲日金二百六十萬元進口數爲日金二千四百萬元日本輸入菲律濱者、爲日金一千六百萬元、進口數爲日金八百二十萬元、至於日歐貿易、日本進口爲超出出口數爲日金一萬一千九百萬元就中日本輸入英國者、爲日金二千九百萬元、進口數爲日金七千一百萬元、日本輸入法國者、爲日金二千九百萬元、進口數爲日金一千三百萬元、日本輸入德國者、爲日萬五百四十萬元、進口數爲日金六千萬元至於日本與北美及南美貿易、亦屬進多出少、計日本出口數爲日金六百九十萬元、日本輸入美國者、爲日金四萬萬圓、進口數爲日金三萬八千七百萬圓、日本輸入阿根廷者、爲日金三百七十萬元、進口數爲日金一百十三萬元、日本輸入勃來璐爾者、爲日金日六十四萬元進口數爲日金十七萬元、日本輸入非洲大陸者、爲日金二千二百萬元進口數爲日金二千萬元、故日非貿易、日本出口超出進口數爲日金二百萬元、日本輸入埃及國者爲日金一千三百萬元進口數爲日金一千五百萬元、日本輸入奧洲者、爲日金二千四百萬元、進口數爲日金七千萬元、所日奧貿易、日本進口數超

一分精神一分財

人生作事○端賴精神○作一分事○一分精神○賺一分錢○不可强求○

但人之精神有限、而世上財源無窮、欲求財源之增加、宜先求精神之增加、

服百齡機

爲增加精神之唯一方法、補腦補血、强身健體、精神到、百事成功、收入亦因之增加、是故服百齡機者、亦間接之發財秘訣也

▲百齡機價目 均按現大洋計算
小瓶一元 每打十一元
大瓶兩元 每打廿元

東三省總發行所 奉天大西邊門外 九福公司
大連分銷處 華泰西藥房
哈爾濱分銷處 泰華西藥商行
各大藥房均有出售

淋病恩人

美國哈佛醫藥博士 久已馳名瀛環 專爲五淋白濁

不打針 不痛苦 不費事的

哈佛滅淋丸（聖藥）到中國了

主治 五淋白濁 小便不通 尿意頻數 便尿不淸 尿道潰爛 小便困難 尿中混血 尿道閉塞 小便腫脹 膀胱發炎 以及婦女 時流白帶 或顯赤帶 子宮發炎 陰戶虛腫 男女急性 慢性淋病 無不藥到病除 靈驗無比 眞有意想不到之效力也

哈佛滅淋丸（聖藥）每瓶二元五角 服法與詳細仿單 向上海本公司或就近各西藥索閱可也

韋森製藥廠 總廠美國芝加哥 總發表上海北四川路餘慶坊五十八號

韋森西藥公司

分發行 奉天五洲藥房 大或藥房 中西藥房 歐美東號 歐美西號 壽春藥房 陳記藥房 福民醫院 大生藥房 長春中西藥房 汝安藥房·泰和藥房 吉林五洲藥房 中西藥房 亞洲藥房 各埠西藥房均有代售如向上海本公司直接以郵票代價十足扣郵力等費一概在內當班寄奉無誤

萬能止痛藥

聖得龍

奏效迅速……二三十分鐘即可發現
效果持久……十一二時間的有效驗

是藥有强力之止痛作用決無使人不快之感
最適用於疼痛諸症凡用途此無不口碑載道

主治各症如左

頭痛 各種神經痛 琉廊質斯
月經痛 分娩並流產後之疼痛 外傷痛
骨折痛 手術後疼痛 牙痛等以及各種痛症

用量 一回○·四—○·六瓦（錠劑一回二乃至三錠）一日一乃至三回

包裝 粉末 二五瓦 四五○瓦 錠（○·二）六錠 一○○錠

中華民國總代理店 大連市山縣通一八一番地
三共藥品販賣所（振替大連二七○九番）

製造發賣元 東京市室町
三共株式會社